BREEZE
freschezza per due
VERSIONE DONNA VERSIONE UOMO
IL DEODORANTE BIOLOGICO
da PROFUMI Servetti

40 PAGINE

STAMPA SERA

BORSA Pagina 39

Venerdì 11 Aprile 1980
Anno 112 - Numero 91

QUOTIDIANO DI INFORMAZIONI - Torino, via Marenco 32 - Tel. (011) 65.681 - Codice di avviamento postale 10100 - Spedizione in abbonamento postale (gruppo 1/70) - Lire 300 (arretrati il doppio)

OGGI
WEEKEND
SUPPLEMENTO
A COLORI

La nuova clamorosa catena di arresti a Torino e a Biella

Un «brigatista pentito» smantella il terrorismo?

Un «brigatista pentito» sarebbe al centro della serie di «blitz» compiuti contro le Brigate rosse nelle scorse settimane e in particolar modo dell'operazione che ieri ha portato all'arresto di 30 persone a Torino, Biella, Milano e Ravenna.

Gli inquirenti mantengono il massimo riserbo sull'esistenza di questo personaggio che, secondo alcuni, avrebbe addirittura fatto parte della «direzione strategica» delle Br.

• *I servizi a pagina 2 e 7* •

Due degli arrestati a Torino: l'assistente di architettura Adriana Garizio (già processata a poi prosciolta) e Grazioso

Scontri alla frontiera

Iran e Iraq sull'orlo della guerra

TEHERAN — La tensione cresce. Dopo gli scontri dell'altro ieri con l'Iraq (aerei ed elicotteri) sulla città di frontiera di Baveissi, la scintilla che può scatenare la guerra tra i due Paesi potrebbe scoccare da un momento all'altro. Le conseguenze sarebbero imprevedibili, visto che gli Stati Uniti guardano all'Iraq come a un possibile alleato e alcuni giornali riportano stamane una dichiarazione degli studenti iraniani che non lascia dubbi in proposito: «Uccideremo gli ostaggi americani anche se ad attaccarci sarà un burattino degli Usa come l'Iraq».

A questo punto un filo sottile e pericolosissimo lega la questione degli ostaggi alla rivalità tra i due Paesi musulmani del Medio Oriente. Entrambi gli eserciti sono in stato d'allarme; il presidente Carter, deluso dalle cautele degli alleati occidentali, sta prendendo in seria considerazione la possibilità di ricorrere alla forza per liberare gli ostaggi.

A Teheran regna oggi un'apparente tranquillità, turbata soltanto da alcune voci incontrollate: Khomeini è ammalato, ad affiancarlo negli affari di governo ci sarebbero alcuni collaboratori «molto vicini all'Urss». Radio Teheran ha tuttavia annunciato che l'Iran ha deciso di boicottare le Olimpiadi di Mosca.

Da martedì stop al riscaldamento

Lo impone il piano energetico - A Milano e Firenze il Municipio ha previsto una possibilità di prolungare l'accensione dei termosifoni: a Torino non è stata ancora presa nessuna decisione

Martedì a mezzanotte si spengono i termosifoni: a Torino come a Bologna, Firenze, Milano, Perugia, Pescara, Roma, Trento, Trieste e Venezia. Nelle altre regioni meridionali, nelle isole, in Liguria, a Caserta, Livorno, Pisa, Pistoia e Siena gli impianti di riscaldamento sono già fermi dal 31 marzo. Lo stabilisce un decreto del governo preparato il 10 ottobre, decaduto il 15 marzo perché non era stato approvato dal Parlamento ma riproposto il 19 marzo dal Consiglio dei ministri.

Le amministrazioni comunali e regionali hanno la possibilità di prorogare, se farà freddo, il termine deliberato. Milano e Firenze avrebbero già pronta la delibera: a Torino per ora nulla è previsto. Anche se il clima lascia prevedere che non sarà necessario ricorrere a misure eccezionali.

Il «piano riscaldamento» ha consentito di risparmiare 600 mila tonnellate di combustibile (100 mila in Piemonte) per 216 miliardi di lire, pari al 7,52 dei consumi nazionali.

■ Il servizio a pag. 11 •

Con la nuova trasmissione tv «L'altra campana»

Stasera, l'Italia di Tortora

Stasera alle 20,40 sulla Retedue ritorna Enzo Tortora con la nuova trasmissione «L'altra campana» - Accanto al presentatore figureranno tre «vallette» ribattezzate Din Don Dan, mentre l'inviato nei centri italiani, con i quali avverranno i collegamenti diretti, è Pier Boselli (ex direttore di «Grazia»). Il complesso musicale è di Carosone (nella foto)

STAMPA SERA PUBBLICA DOMANI UN INSERTO A COLORI SULLA VISITA DI PAPA WOJTYLA A TORINO CON LA CARTINA DEL PERCORSO - COME E DOVE VEDREMO IL PONTEFICE

Scoperte di covi e arresti a decine in mezza Italia

Si allargano le maglie nei «segreti» delle Br?

Roma. Il mitra Sten e la mitraglietta Jaeger con relative munizioni trovati dalla polizia nell'abitazione del medico Paolo Diotallevi arrestato nella notte tra il 1° e il 2 aprile insieme alla moglie Marina Guli (Telefoto Ap)

C'è un informatore tra le Brigate Rosse? L'ipotesi si fa sempre più consistente dopo i «blitz» a catena delle ultime settimane e in particolar modo dopo i trenta arresti effettuati ieri in Piemonte, Lombardia ed Emilia Romagna. I magistrati dicono che tutto è partito dalla scoperta del covo di corso Lecce, a Torino, avvenuta il 18 dicembre del '79. Dal materiale rinvenuto in quell'alloggio (in cui tra l'altro fu arrestato il brigatista Mattioli) gli inquirenti sarebbero riusciti a ricostruire l'intreccio brigatista nell'Italia del Nord.

A contrastare, almeno in parte, questa versione ufficiale, esistono però una serie di sospetti. Uno in particolar modo è degno di nota: gli stessi giudici hanno sempre affermato che l'organizzazione delle Brigate Rosse è divisa rigidamente in compartimenti stagni. Nessuna «colonna», nessun gruppo di fuoco ha legami con gli altri. Come è stato possibile, allora, compiere operazioni di così vasto respiro?

Trova perciò un certo credito l'ipotesi che i carabinieri e la polizia siano riusciti ad infiltrare da tempo nelle Br alcuni personaggi. C'è chi ricorda che qualcosa di simile è già avvenuto nel '75, quando, proprio grazie all'«infiltrato» Silvano Girotto, si riuscì a catturare Curcio, Franceschini e una serie di altri brigatisti «storici».

Adesso, gli inquirenti si starebbero servendo delle informazioni di un personaggio a livelli altissimi all'interno delle Brigate Rosse, forse addirittura uno dei componenti della «direzione strategica», e quindi in grado di fare rivelazioni «a tappeto».

Un'altra ipotesi, che però non ha finora trovato conferme, è che anche la magistratura torinese abbia a disposizione «un suo Fioroni», cioè un terrorista pentito che ha deciso di confessare.

Milano. Il materiale sequestrato dai carabinieri in una stazione rice-trasmittente dei terroristi nell'area milanese (Tel. Ansa)

Questa eventualità potrebbe essere suffragata proprio dagli arresti avvenuti ieri. Fra le trenta persone finite in carcere, infatti, molte appaiono «insospettabili» altre, invece, già «bruciate» da inchieste condotte negli anni scorsi.

Come è già avvenuto con il «memoriale Fioroni», sembra che gli inquirenti abbiano avuto a disposizione degli elenchi relativamente «vecchi». Alcuni dei nomi compresi in questa lista avrebbero continuato la loro attività illegale (e infatti i carabinieri hanno rinvenuto nelle loro abitazioni materiale più che probante), altri, invece, sarebbero solo responsabili di «complicità veniali», verificatesi soprattutto all'inizio degli anni '70.

Nessuna relazione, infine, esisterebbe fra gli arresti compiuti ieri nel nord Italia e quelli avvenuti a Roma, dove è finito in carcere, tra gli altri, il medico Paolo Diotallevi, che nascondeva nel suo alloggio un mitra «Sten» e una mitraglietta «Jeger».

Le notizie di oggi

■ **Droga: giovane cadavere a Milano.** *E' Mauro Ettore Longhi, 21 anni, abitante in via Novaro. E' deceduto ieri sera nella sua auto in via Ugo Pisa, per una overdose di eroina.*

■ **Identificata ragazza trovata bruciata.** *Ha un volto e un nome la ragazza ritrovata carbonizzata ieri nella discarica delle immondizie di Gradisca di Sedegliano, nella zona di Codroipo. I genitori, le sorelle e il cognato l'hanno riconosciuta. E' Wilma Ghin, di 18 anni, di Marano Lagunare, operaia dello stabilimento Tonno Maruzzella.*

■ **Sciopero in Brasile** *dei metallurgici brasiliani di San Paolo: si trascina ormai da quasi due settimane.*

■ **Bari: scoperta «fumeria» clandestina.** *Arrestati Paolo Santostasi e Vito Manzari, entrambi di 22 anni di Bari, e sequestrati circa 300 grammi di marijuana, pipe da fumo ed altro materiale.*

■ **Cresce la produzione industriale.** *Secondo i dati Istat l'indice calcolato con base 1970 ha raggiunto nel febbraio '80 il livello 148,4 con un aumento del 12 per cento rispetto al '79.*

■ **Entro aprile contratto agli ospedalieri.** *Sarà definito, ma nessun acconto verrà dato sui futuri miglioramenti prima della firma dell'accordo. Questi i risultati dell'incontro di ieri tra governo e sindacati. Prevista anche la firma del contratto per i lavoratori degli enti locali prima dello scioglimento dei consigli regionali fissato il 23 aprile prossimo.*

■ **Aumento prezzo petrolio nigeriano.** *E' salito a 34,72 dollari per barile il prezzo del petrolio di qualità superiore. Ciò costituisce un aumento di 51 centesimi di dollaro Usa. L'aumento è in vigore dal 1° aprile scorso.*

■ **Begin vuole parlare in Egitto.** *Il primo ministro israeliano ha detto ieri sera alla televisione che attende un invito a parlare dinanzi al Parlamento egiziano. Begin ha precisato: «Auspico che questo invito sia fatto ufficialmente e non attraverso la stampa».*

■ **Incidente aereo cinese.** *Un «Ilyushin-2» delle linee aeree cinesi è precipitato il 20 marzo scorso nella Cina centrale provocando la morte di tutte le persone che si trovavano a bordo. Lo riferisce un giornale di Hong Kong, il «Centro quotidiano».*

■ **Governo cubano su profughi.** *Ha dichiarato che fra quanti si accalcano all'interno del perimetro dell'ambasciata peruviana all'Avana «non c'è nemmeno una persona che voglia lasciare il paese per ragioni politiche». Quella folla è costituita solo da «diverse migliaia di criminali, vagabondi, parassiti ed altri elementi anti-sociali».*

■ **Opec.** *Il segretario generale René Ortiz ha dichiarato che l'organizzazione dei paesi esportatori di petrolio tornerà ad un sistema di prezzi unificato nella seconda metà di questo anno.*

■ **Truppe israeliane nel Libano meridionale.** *Le Nazioni Unite hanno ritirato questa notte una loro precedente dichiarazione secondo cui le truppe israeliane avevano cominciato a ritirarsi dal Libano meridionale. Israele ha inviato truppe valutate in circa 350 uomini mercoledì nel Libano meridionale.*

■ **Vicenda ostaggi Bogotà.** *Il giornale «El Espectador» ha pubblicato un piano dei guerriglieri del movimento «M-19» che da 44 giorni tengono in ostaggio una ventina di persone nell'ambasciata dominicana. Dal piano risulta che i guerriglieri hanno drasticamente ridotto le loro richieste per rilasciare gli ostaggi.*

Deciso dalla dc per le elezioni dell'8 giugno

Liste aperte e controlli più severi sui candidati

ROMA — *Norme più severe per selezionare i candidati democristiani per le prossime elezioni amministrative dell'8 giugno. Tutti coloro che saranno inseriti nelle liste democristiane dovranno presentare copia della loro ultima denuncia dei redditi agli uffici elettorali della dc.*

A parte questa norma, che si rifà a quella in vigore per gli eletti della dc alla Camera e al Senato e, di fatto, mai applicata per mancanza proprio di strumenti di controllo, Piccoli, Forlani e Donat-Cattin hanno anche deciso che questa volta la democrazia cristiana deve presentare liste aperte.

Dopo aver visto quanto stanno facendo i comunisti, seguiti da repubblicani e liberali, per inserire nelle loro liste per le amministrative persone segnalate dal basso, anche dai non iscritti ai rispettivi partiti, la dc vuol fare qualcosa di simile. Secondo quanto ci annuncia l'on. Emo Danesi, dirigente dell'ufficio elettorale dc, «una parte dei posti in lista deve essere riservato per i non iscritti. E nelle commissioni che scelgono le candidature dovranno esserci anche due non iscritti». Danesi ha raccomandato alle varie federazioni regionali di fare spazio alle donne, ai giovani e ai rappresentanti delle varie categorie di ispirazione cristiana.

Per tutti vale il principio che non ci si può candidare se è stato espresso un giudizio morale negativo relativo alla vita pubblica e privata. Ma l'eventuale «immoralità» deve risultare da «prove inconfutabili e sicure».

Non possono essere candidate persone, infine, che abbiano rapporti di parentela o di affinità di primo o secondo grado tra di loro o con parlamentari dc nazionali ed europei, della stessa regione. Si cerca in questo modo di impedire che si formino «clan» familiari.

Nel complesso, i candidati della dc alle prossime elezioni amministrative saranno 106 mila, distribuiti tra regioni, province e comuni.

Sbranato dai mastini

Firenze. Uno dei quattro mastini napoletani (nella foto) che hanno sbranato il loro padrone ieri mattina in una villa sulla collina di Fiesole. La giovane vittima, Franco Pagnotta, di 26 anni, negoziante fiorentino, aveva acquistato i quattro cani come guardiani della villa, nella quale viveva solo, e come difesa personale. Ieri è stato trovato morto nella piccola piscina, dove c'era appena mezzo metro d'acqua e il suo corpo era orrendamente martoriato. I cani devono averlo aggredito subito dopo l'ingresso nel giardino della villa, il giovane ha tentato di difendersi e di fuggire (lungo il percorso si sono trovate tracce di sangue) fino alla piscina, quando le forze gli sono mancate.

Le scuole chiudono il 5 giugno

ROMA — Il 5 giugno, per le scuole di ogni ordine e grado, sarà l'ultimo giorno di lezione, come avevamo anticipato l'altro ieri: gli esami si svolgeranno invece regolarmente il 15 giugno cioè dopo il turno elettorale dell'8 giugno.

Lo ha confermato il ministro della Pubblica Istruzione Sarti ai giornalisti prima dell'inizio del Consiglio dei ministri.

Tre morti sull'autostrada del Sole

PIACENZA — L'autostrada del Sole Piacenza-Milano è chiusa dalle 7 al traffico per una serie di tamponamenti. Ci sono tre morti e numerosi feriti. Le vittime non sono state ancora identificate.

La serie dei tamponamenti è iniziata alle 5 sulla Milano-Piacenza con il tamponamento fra due Tir. Sono seguiti altri incidenti e la polstrada ha chiuso la carreggiata Nord verso Milano.

STAMPA SERA
Sandro Doglio
direttore responsabile

Editrice LA STAMPA S.p.A.
Presidente Giovanni Giovannini
Amministratore Delegato e Direttore Generale
Umberto Cuttica
Consiglieri Vittorino Chiusano
Carlo Masseroni
Cesare Romiti
Sindaci Alfonso Ferrero (presid.)
Pierluigi Bertola
Secondino Riolfo

© 1980 Ed. LA STAMPA S.p.A.

CERTIFICATO n. 164 DEL 18-3-1979

I monumenti di Torino: l'obelisco alle leggi Siccardi

Il «paracarro» gigante per il vescovo sconfitto

Fu eretto in piazza Paesana (ora Savoia) con una sottoscrizione alimentata da 800 comuni - Ricorda l'abolizione del Foro ecclesiastico, approvata dal Parlamento nel 1850 (con 130 voti contro 26) in un clima rovente di «guerra santa»

Il conte Giuseppe Siccardi

Frenesia di folla plaudente è quello che senza dubbio Torino offrirà a papa Wojtyla in visita alla città della Consolata, di Santa Rita e di Don Bosco. Ma se ai pontefici fosse lecito penetrare l'essenza antica delle città che per solito percorrono da idoli, il ricordo più stimolante che Sua Santità il pontefice venuto dalla Polonia conserverebbe della prima capitale d'Italia sarebbe quello di un monumento fuori da ogni schema: il «re dei paracarri», come lo chiamavano disinvoltamente in dialetto i fiaccherai del secolo scorso.

E' l'obelisco di granito rosso di Baveno che si alza per ventun metri e mezzo in piazza Savoia (cioè sul tragitto del Papa per la Consolata): certo uno dei più disadorni e sbrigativi che la città delle mille statue abbia mai ideato.

Chi a Torino non lo ritiene un obelisco egizio ricuperato in qualche scavo archeologico scagli la prima pietra. In realtà, nonostante il suo aspetto di vecchio rudere, il monolito testimonia uno dei momenti più accesi e significativi della storia piemontese: la rivolta della libera cultura contro i radicati soprusi del «potere temporale». Fu infatti eretto nel 1853 ed è dedicato alle leggi antiecclesiastiche presentate al Parlamento subalpino da quel singolare mangiapreti cattolico che fu il conte Giuseppe Siccardi di Verzuolo.

Una scritta incisa su un lato ammonisce «La legge è uguale per tutti», che è uno degli articoli dello Statuto albertino; e i nomi degli 800 comuni disseminati sulle quattro facciate ricordano il clima rovente di guerra tra guelfi e ghibellini in cui l'opera fu realizzata a furor di popolo contro le «ingiustizie» del clero appoggiato dai codini savoiardi con l'avallo di papa Pio IX.

Nel 1849 l'infausta battaglia di Novara, l'abdicazione di Carlo Alberto, l'umiliante armistizio di Vignale e la pace pagata a caro prezzo erano ancora ferite troppo recenti perché si potesse parlare di un Piemonte pacificato e garante illuminato delle civiche libertà. Il 29 marzo, recandosi Vittorio Emanuele in Parlamento a giurare fedeltà allo Statuto, sulla scalinata di Palazzo Madama sfiorato da un rosone di stucco che si era staccato dal soffitto. Rivolgendosi al generale Menabrea che l'accompagnava commentò argutamente: «*Ch'a fassa nen atension, j na vedroma bin d'aotre!*» (Non ci faccia caso, ne vedremo ben altre!).

Le libere istituzioni del resto erano ormai avversate e rinnegate in tutti i paesi d'Italia dove avevano avuto breve durata. Nel Lombardo Veneto l'Austria fucilava o impiccava i cittadini trovati con schioppo o polvere e sfrattava i forestieri sospetti. In Toscana il granduca Leopoldo, abolito lo Statuto, aveva messo il paese sotto il protettorato austriaco dando vasti poteri al clero. E il papa perseguitava con tanta pervicacia i liberali pensatori che nel Congresso di Parigi il governo pontificio fu definito «un obbrobio per l'Europa».

Nel dilagare degli spiriti reazionari il Piemonte che manteneva in auge lo Statuto cominciò ad apparire un rifugio sicuro per i perseguitati: cinquantamila erano in quel tempo gli emigranti arrivati da ogni parte d'Italia.

E' questo il tempo in cui Camillo Cavour si affaccia alla ribalta politica e sin dal suo primo discorso con felice intuizione afferma che «*il Piemonte deve raccogliere intorno a sé ogni viva forza italiana*». La Torino dell'epoca (a cui una petizione alla Camera avrebbe voluto cambiare il nome in Casalbertopoli) non aveva più nulla in comune con la città militaresca e rigida dei tempi della monarchia assoluta. Come scriveva il Bersezio: «*Una vita animata, quasi esuberante si agitava per le sue strade e per le piazze, riempiva rumorosamente i caffè e i teatri, ogni luogo di convegno, si ripercuoteva nei giornali che imparavano ed esageravano la curiosa pettegolezza della cronaca*».

Gli argomenti trattati dalle gazzette cittadine sono piacevolmente casarecci: le nuove strade ferrate in costruzione, l'Esposizione dei prodotti dell'industria nazionale, la festa campestre nel castello di Stupinigi data dal re per le nozze del fratello Ferdinando con Elisabetta di Sassonia, gli alti e bassi del mercato dei bozzoli e l'«*utilissimo farinaceo che distrugge le cosiddette boje panatere*».

In questo piccolo mondo provinciale trova consensi e simpatie un personaggio singolare, Giuseppe Siccardi. Nei primi mesi del governo costituzionale era stato uno degli inviati del Papa per indurlo alla conciliazione. La missione però era fallita per l'inflessibile ostinazione della Curia romana. «*Si poteva trascinare il papa fin nell'anticamera dell'inferno* — aveva dichiarato il cardinale Antonelli — *ma non costringerlo ad oltrepassarla*».

Nel giugno del 1850 Siccardi fu però protagonista di uno show parlamentare che lo portò di colpo alla ribalta della popolarità. Perorò infatti con calda eloquenza che le leggi venissero promulgate in italiano anziché in francese «*perché al di qua delle Alpi è Italia*».

In quella Camera divisa in «partito malva» (come il Centrosinistra era stato battezzato dalla *Gazzetta del Popolo*); sinistra, capeggiata da Lorenzo Valerio; estrema sinistra rappresentata quasi unicamente da Angelo Brofferio e destra con D'Azeglio, Cesare Balbo e altri autorevoli esponenti del Gotha indigeno, si mescolano e si scontrano campanilismo e patriottismo, gelosia di Piemonte e anelito d'Italia.

Quando a fine gennaio il deputato savoiardo D'Avier-noz replicando a Brofferio che protesta perché lo Statuto non gli pare abbastanza rispettato gli domanda perché mai non si accorge che tra gli articoli disattesi vi è anche il 77° «*Il Piemonte conserva la sua bandiera: la coccarda azzurra è la sola nazionale*», tutta la Camera insorge salutando nel tricolore la nuova bandiera italiana.

Quella del tricolore fu una polemica che ebbe larga eco. E fu anche la scintilla che accese il fuoco. Insofferenti dell'afflato di libertà che serpeggiava in Piemonte, i vescovi si coalizzarono e con azione simultanea, usando quelle armi efficacissime che erano le lettere pastorali lette nelle chiese e pubblicate dalla stampa clericale, attaccarono le dottrine liberali, le scuole popolari, la libertà di stampa e chi se ne faceva banditore.

Il 4 marzo 1850, ricorrenza dello Statuto, il popolino risponde con una manifestazione che si conclude a sassate contro le finestre del direttore del giornale cattolico, del nunzio apostolico e della Curia arcivescovile.

Il clero aveva allora vaste competenze: in tutte le cause civili o penali in cui fosse immischiato un ecclesiastico, nei casi che si riferivano a eresie, matrimoni, fidanzamenti, bestemmie. Per non parlare dell'ingerenza nelle scuole e nelle opere pie. Rappresentava insomma un piccolo esercito agguerrito e invadente: 13 mila di cui 8600 monaci e monache in 604 monasteri. Un prete ogni 214 abitanti.

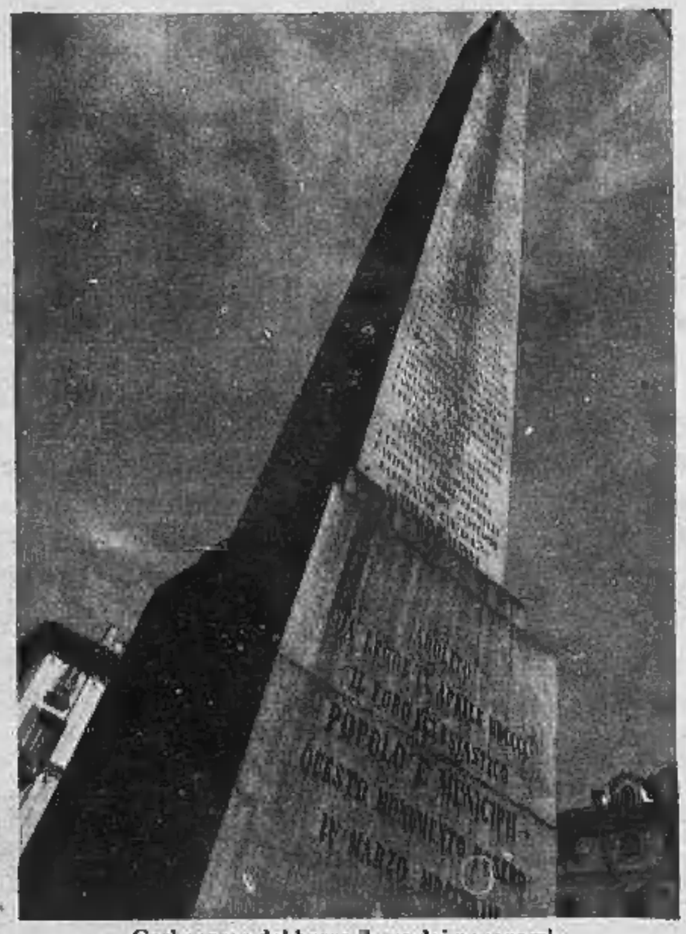

Così appare dal basso il «re dei paracarri»

Dello sdegno popolare contro le rampogne dei preti che sembravano spesso voler dettar legge al governo si fece interprete il Siccardi quando fu nominato guardasigilli, ministro di Grazia e Giustizia e senatore. Prima sua cura fu infatti presentare — il 25 febbraio del 1850 — una legge per l'abolizione dei privilegi ecclesiastici, primo tra tutti il tribunale speciale. «*E' mestieri che la giustizia si derivi dal solo principe e nell'augusto suo nome venga ad ognuno, sia laico sia ecclesiastico, amministrata dai giudici che egli elegge*».

La battaglia fu lunga e accanita sia alla Camera sia alla Corte dove si cercò di far pressioni sul re. Vittorio però non entrò nella mischia, neanche quando il papa ritirò il suo rappresentante. Nell'aprile, dopo che il parlamento l'ebbe approvata (130 voti contro 26), promulgò la legge che dal presentatore si chiamò Siccardi.

Fu un trionfo: vie e piazze furono invase da una folla festante. Il tripudio generale fu tanto che, temendo disordini, si pensò di far intervenir la forza pubblica, non la Guardia nazionale, ma addirittura i soldati della guarnigione comandati dallo stesso presidente del Consiglio Massimo d'Azeglio in veste di colonnello.

L'arcivescovo di Torino marchese Fransoni partì al contrattacco con una circolare con cui invitava i parroci a opporsi con ogni mezzo alla legge. Il Governo sequestrò la pastorale, citò il vescovo davanti al tribunale e, poiché non si presentò, lo condannò in contumacia a un mese di carcere e 500 lire di multa.

Il riottoso prelato ebbe subito modo di replicare negando sacramenti e sepoltura al ministro dell'Agricoltura Pietro Derossi di Santarosa e il governo, rompendo definitivamente con la Curia, lo mandò in esilio al Forte di Fenestrelle.

Scesero allora in campo i giornali. L'*Armonia* aprì una sottoscrizione per regalare al carcerato un pastorale d'argento. E subito i giornali liberali — *La Gatteza del Popolo*, la *Concordia*, l'*Opinione*, il *Risorgimento*, la *Frusta* e il *Fischietto* — aprirono la sottoscrizione (25 centesimi per azione) per un «ricordo» a Siccardi e alle sue leggi. Arrivarono tante obblazioni da ogni comune del Piemonte (60 mila lire), che si potè pensare a un vero monumento chiedendo al Comune piazza Carignano. Il Comune — che aveva già respinto l'invito a sottoscrivere mille azioni «*perché il monumento era nato da una legge di animadversione contro una classe di cittadini*» — in un clima rovente discusse la richiesta in più sedute fino a che consentì il monumento in mezzo a piazza Paesana (ora piazza Savoia) dove si svolgeva il «*marcà dle pate*», dei cenci. Si precisò inoltre che il monumento doveva consistere in un obelisco.

Dei 14 bozzetti presentati furono scelti due, uno dello scultore Simonetta di Intra (con quattro statue) e quello, più spoglio, di Luigi Quarenghi di Casalmaggiore che fu poi costruito nella piazza.

Alla posa della prima pietra, il 17 giugno 1852, nella base si chiusero i numeri 141 e 142 della *Gazzetta del Popolo* con il programma del monumento ideato dal Govean, una copia della legge Siccardi, alcune monete, semi di riso, alcuni grissini e una bottiglia di vino, curioso ritratto di una gente che da sempre ama riconoscersi nei prodotti della sua terra generosa.

Il monumento, offerto alla città il 23 novembre del 1853, rinfocolò e acuì le polemiche che, con larga eco sui giornali, si trascinarono fino alla presa di Roma e oltre.

Vittoria Sincero

Una veduta di piazza Savoia con l'obelisco alle leggi Siccardi (Foto Piero De Marchi)

131: l'alta fedeltà

La fedeltà della 131 al suo proprietario è ormai proverbiale: non gli ha mai dato fastidi, l'ha portato con eleganza e sicurezza per migliaia e migliaia di chilometri, si è sempre preoccupata di farlo risparmiare sui consumi e sulla manutenzione. Non gli ha creato problemi neppure nel difficile momento dell'addio perché anche da usata si fa ben volere e ben valutare.
La fedeltà si ripaga con la fedeltà: chi ha avuto in passato una 131, oggi ricompra una 131.

131 mirafiori berlina - Benzina
La 131 mirafiori è la versione più diffusa e conveniente.
Il suo classico ed affidabile motore monoalbero (in due cilindrate: 1300 e 1600) è caratterizzato da un'ottima coppia massima a basso numero di giri: quindi è molto elastico e consuma poco.
Allestimenti "L" (Lusso) e "CL" (Confort Lusso). Prezzi a partire da L. 5.350.000 (IVA esclusa).

131 mirafiori berlina - Diesel
Alla spaziosità ed al confort della 131 mirafiori, la motorizzazione Diesel "2000" aggiunge la tipica economicità d'esercizio ed una coppia massima di ben 11,5 kgm a soli 2400 giri/min. che si traduce in eccezionale elasticità di marcia in ogni condizione e superiore capacità di "tiro" e arrampicamento. Vettura da lunghi chilometraggi, da gran risparmio.
Allestimenti "L" (Lusso) e "CL" (Confort Lusso).

131 mirafiori Panorama - Benzina
Riconosciuta da tutti come una delle più riuscite "familiari" presenti oggi sul mercato, la 131 mirafiori Panorama offre quello spazio "tutti impieghi" che risolve ogni problema di trasporto: per famiglie numerose, per il lavoro di rappresentante, per i fine settimana ben organizzati, per gli hobby del "fai da te". Motore 1300 e allestimento "L" (Lusso).

131 mirafiori Panorama - Diesel
È sempre una 131 mirafiori, è sempre una multifunzionale Panorama, in più è una Diesel "2000": il massimo della praticità, il massimo della resa/lavoro, il massimo della durata, il massimo del risparmio: 16,4 km con un litro di gasolio alla velocità costante di 90 km/h.
Allestimento "CL" (Confort Lusso).

131 Supermirafiori berlina - Benzina
Siamo sul piano Super: non si tratta di una 131 migliore, ma di una 131 diversa. La personalità della 131 Supermirafiori deriva dalla scelta motoristica e da un allestimento superconfort.
Il motore (1300/1600) è il famoso bialbero a camme in testa le cui elaborazioni Abarth tante vittorie sportive hanno dato alla Fiat.
Velocità 160 e 170 km/h.
Ancora più vicina alla 131 che continua a vincere i più duri rally del mondo, è la 131 Racing: 2000 cc., 115 CV, 180 km/h.

131 Supermirafiori berlina - Diesel
Equipaggiata col potente Diesel di 2500 cc. (lo stesso della 132 Diesel), questa 131 Supermirafiori mantiene tutto il fascino stilistico e prestazionale della "sorella" a benzina. Con i suoi 72 CV di potenza (non dimenticate che è potenza "diesel") la 131 Supermirafiori risulta tra le berline Diesel più "motorizzate" d'Europa nella sua categoria con un rapporto peso/potenza di soli 16,6 kg/CV.

131 Supermirafiori Panorama - Benzina
È stata subito apprezzata questa proposta Fiat di una "familiare" con tutto il lusso e le prestazioni di una berlina sportiveggiante. L'allestimento interno infatti è lo stesso delle 131 Supermirafiori a benzina: rivestimenti in velluto o similpelle pregiata, moquette integrale (anche sul pianale di carico).
Motore 1600 con doppio albero a camme in testa.

131 Supermirafiori Panorama - Diesel
La motorizzazione Diesel "2500" ha permesso di mantenere, oltre al livello "Super" di finizioni e di confort, anche il temperamento brillante della versione benzina-bialbero.
Importante: tutti i modelli Diesel della Fiat sono equipaggiati di serie con cambio a 5 marce compreso nel prezzo.

Con tante possibilità di scelta, benzina o diesel.

FIAT

Presso Succursali e Concessionarie Fiat

Tra quarantotto ore Giovanni Paolo Secondo arriverà a Torino in visita pastorale

Domenica week-end con il Papa

Dove posteggiare

Una lunghissima carovana di pullman al parco della Pellerina, piazza Caio Mario, zona del cimitero, in tutti i parcheggi allestiti dal Comune per fronteggiare l'invasione di Torino. Come risponderà il Piemonte? Quanti saranno i pellegrini? I sondaggi dell'ultima ora dicono che l'arrivo sarà massiccio. Il Comune è corso ai ripari: 500 vigili urbani controlleranno il traffico, c'è un piano dell'Atm per garantire il trasporto in pullman e tram dalla periferia al centro città.

«*Il servizio funzionerà a pieno ritmo* — dice l'ingegner Befignandi —. *Tenuto conto che le auto dovranno fermarsi molto prima di raggiungere il centro storico, abbiamo cercato di garantire i collegamenti con i mezzi pubblici. Nella zona visitata dal Papa ci saranno, dov'è possibile, diverse deviazioni. Dove non si può abbiamo diviso le linee in due tronconi dalla periferia Nord e dalla periferia Sud al Centro per favorire l'accesso*».

Questa la situazione nei vari posteggi.

Piazza Caio Mario: tram e pullman (linee 1-8-10-63, 200 lire il prezzo del biglietto) garantiranno il trasporto fino alla zona centrale.

Pellerina: servizio-spola tram e autobus con piazza Statuto.

Lungo Dora Colletta, lungo Dora Lazio: servizio spola fino ai bordi di corso Regina.

Altre linee funzioneranno dagli altri posteggi (corso Sebastopoli, corso Agnelli, corso Galileo Ferraris ecc.). Per gli automobilisti indisciplinati che non rispetteranno i segnali di sosta vietata il Comune è corso ai ripari: 10 carri attrezzi sono pronti a rimorchiare le auto. Gli autobus delle linee provinciali sono stati potenziati; per ora le Ferrovie non segnalano treni straordinari. «*Dovrebbero bastare quelli normali* — dicono a Porta Nuova — *anche perché non viaggeranno i lavoratori pendolari*». Sulla Canavesana è stato aumentato il numero dei vagoni.

La polizia stradale ha rinforzato i ranghi: si prevedono lunghe code ai caselli delle autostrade.

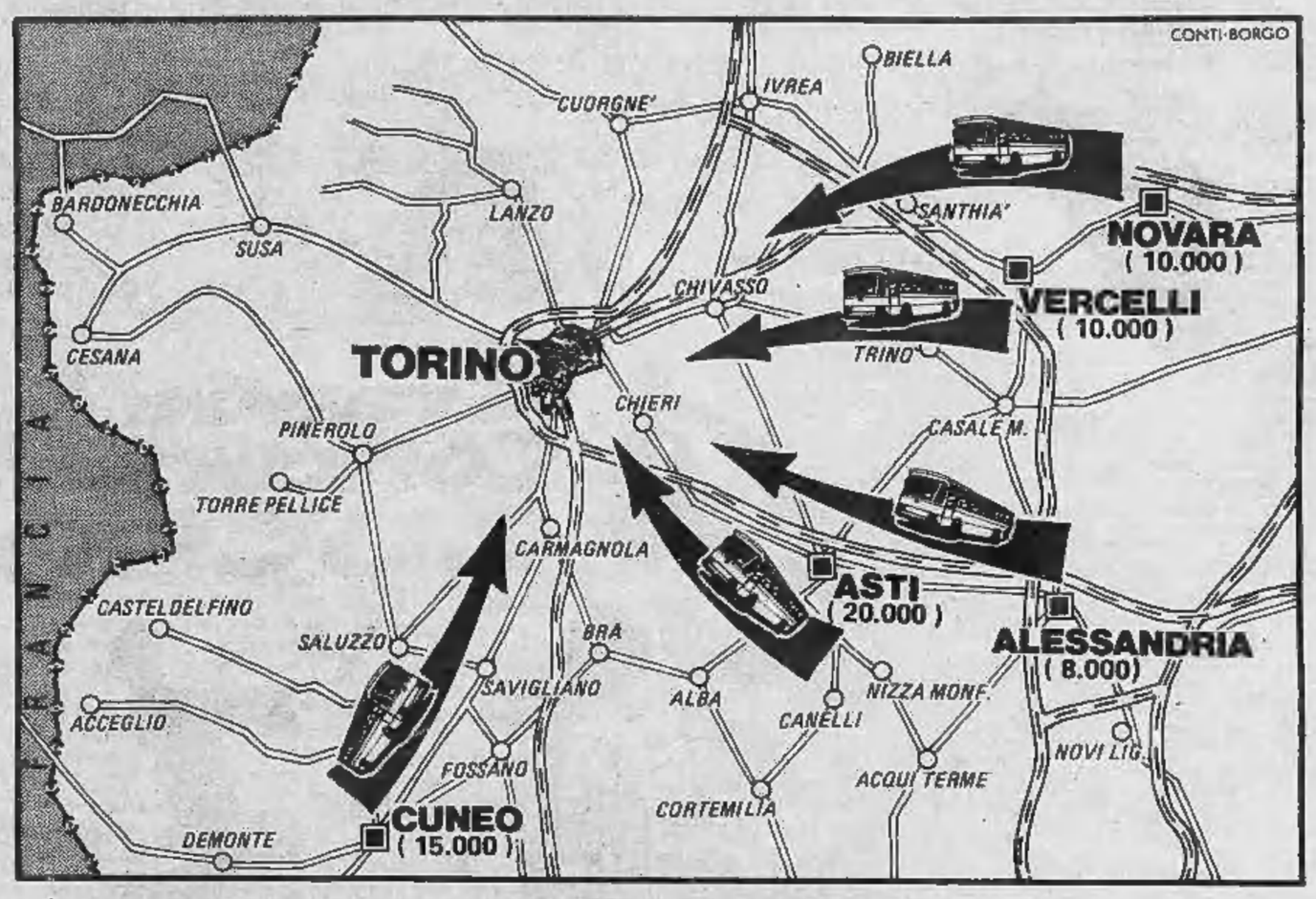

Carovane di auto e pullman organizzati dalle Curie diocesane dei capoluoghi piemontesi

Dalla provincia arriveranno in 60 mila

Alessandria

ALESSANDRIA — Il timore di un'eccessiva presenza di folla terrà probabilmente lontani molti alessandrini dalle manifestazioni in programma domenica prossima a Torino per la visita di Giovanni Paolo II. Le gite in pullman previste per l'occasione non solo molte: due verranno organizzate dall'Azione cattolica di Alessandria e dal Centro turistico diocesano di Casale, mentre altri due torpedoni, almeno, sono previsti nella diocesi di Acqui, da Bruno e da Ovada; un ultimo viaggio, infine, partirà da Serravalle Scriva, nella diocesi di Tortona.

Nulla di ufficiale comunque; proprio per questo è difficile quantificare il numero (7-8 mila?) di coloro che, magari all'ultimo momento, decideranno di recarsi a Torino, servendosi dei comodi collegamenti ferroviari o di mezzi privati.

p. b.

Novara

NOVARA — I fedeli sono in fermento per l'arrivo di Giovanni Paolo II a Torino. Saranno infatti oltre diecimila i pellegrini provenienti da ogni centro della provincia che domenica presenzieranno alla visita di Papa Wojtyla nel capoluogo piemontese.

«*E' un avvenimento che non si ripete certo di frequente quello di vedere un Papa in Piemonte* — affermano in Curia —. *E' logico che tra i pellegrini vi sia una grande mobilitazione*». L'esodo verso Torino si inizierà già nel pomeriggio di sabato e raggiungerà il suo culmine nelle prime ore della domenica.

Nel capoluogo piemontese arriveranno da ogni centro: dall'Ossola e dal Verbano sono annunciate folte comitive di pellegrini che inizieranno il lungo viaggio in pullmann nella notte tra sabato e domenica.

I fedeli della «Bassa», invece, raggiungeranno Torino principalmente in treno ed in gruppi che solo raramente fanno capo a qualche istituto o associazione religiosa. Infatti l'ufficio dell'Arcivescovado per i pellegrinaggi, al fine di evitare i disagi di un viaggio organizzato, ha invitato i novaresi ad usufruire della comoda linea ferroviaria Milano-Torino che ogni ora può contare su un treno in partenza.

A questo proposito le Ferrovie hanno già annunciato il rafforzamento dei convogli «da» e «per» Torino per la giornata di domenica.

r. e.

Vercelli

VERCELLI — Sarà abbastanza circoscritta la partecipazione dei vercellesi all'incontro di domenica con Papa Wojtyla. La notizia del milione e più di pellegrini che arriveranno a Torino da tutt'Italia ha consigliato alla maggior parte dei vercellesi di rimandare l'appuntamento con il Papa alla possibile visita che egli potrebbe fare al santuario d'Oropa.

Domenica da Vercelli partiranno comunque due pullman: quelli organizzati dal Centro turistico giovanile (Ctg) che fa capo alla parrocchia di San Cristoforo. Il gruppo vercellese punterà direttamente alla cerimonia in programma alla Gran Madre. La partenza da Vercelli è prevista per le 13,30.

Sono annunciate anche alcune iniziative dai paesi limitrofi.

L'arcivescovo di Vercelli, che concelebrerà la messa con il papa nel Duomo di Torino, raggiungerà il capoluogo piemontese in auto domenica mattina.

e. d. m.

Cuneo

CUNEO — Ferve intensa in tutta la provincia «granda» la mobilitazione delle oltre 350 parrocchie per la visita del Papa domenica a Torino.

Il Cuneese ha cinque diocesi — Cuneo, Mondovì, Fossano, Saluzzo, Alba — e in ognuna si sono formati dei comitati presieduti dai vescovi o dagli amministratori apostolici col compito di coordinare i viaggi delle comitive.

Si calcola che i pellegrini che raggiungeranno Torino in pullman siano oltre 5 mila ma molti di più (circa 10 mila) si recheranno a vedere e a salutare il Papa con mezzi propri.

In tutto il Cuneese non c'è più un solo pullman disponibile e le parrocchie stanno ora facendo ricerche anche nelle province liguri.

g. d. m.

Asti

ASTI — La diocesi astigiana è mobilitata per l'organizzazione del viaggio a Torino di migliaia e migliaia di fedeli che si recheranno nel capoluogo regionale domenica prossima in occasione della visita del Papa. Secondo fonti della Curia i partecipanti provenienti da tutti i comuni saranno non meno di 20 mila. Diverse saranno pure le rappresentanze ufficiali di comuni, enti, associazioni religiose. Per il clero interverrà monsignor Visconti vicario generale essendo il vescovo di Asti monsignor Cavanna deceduto un mese fa per infarto.

v. m.

Aosta

AOSTA — Soltanto un pullman con una cinquantina di persone a bordo lascerà la Valle d'Aosta per Torino. La Curia ha tenuto a sottolineare che i fedeli preferiscono evitare gli orari fissi del viaggio organizzato e raggiungere con mezzi propri il capoluogo piemontese, che dista poco più di cento chilometri.

«*Non escludiamo che qualcuno si presenti alla partenza del pullman senza essere prenotato* — dicono —. *Ma si tratta di casi sporadici che non fanno testo. D'altra parte la popolazione è distribuita in molti piccoli centri che sarebbe difficile raggiungere in breve tempo*».

Sul pullman messo a disposizione dalla Curia non ci saranno anziani, né ammalati, perché sarebbe impossibile assicurare un'assistenza adeguata.

g. m.

Tra la gente di Castelnuovo, in frazione Becchi, nel Monferrato

Nel paese di don Bosco aspettano il Papa con la stessa religiosità dei tempi duri

DAL NOSTRO INVIATO

CASTELNUOVO DON BOSCO — *Nella frazione dei Becchi c'è la casa della famiglia Bosco: i muri scrostati della facciata, un cancelletto, la scaletta esterna e la ringhiera in legno per salire nella camera da letto. Sulla porta principale c'è una lapide. Era una casa povera.* «Quelli di Don Bosco sì che erano tempi duri», *dice un agricoltore.*

Quando il Santo aveva due anni le colline del Monferrato furono colpite dalla carestia: nei paesi ci fu la fame, raccontano di mendicanti trovati morti nei fossi con la bocca piena d'erba. Ma i contadini sapevano lottare e resistere: la brina d'inverno, la siccità d'estate; la scorza di un carattere fatto apposta per non lasciarsi domare dalla violenza del tempo. E con il carattere una religiosità paziente, tenace come la forza dei muscoli per scavare i solchi con l'aratro di legno e zappare la terra.

Sono passati tanti anni. Adesso si ara con i trattori, ma la religiosità è rimasta. Dopodomani il Papa sarà a Torino. Che cosa succede nel paese di Don Bosco? Come si vive questo momento?

La casa di don Bosco, a Castelnuovo, frazione Becchi

«Con intensità», *risponde il parroco don Longhi.* «Ne abbiamo parlato a lungo, si è cercato di sensibilizzare i fedeli sul significato di questa visita». *Aggiunge che la religiosità contadina è rimasta personale, individualista.* «Non abbiamo organizzato i pullman: Torino è vicina, 23 chilometri, la gente preferisce andarci in macchina, per conto suo».

Il viceparroco dice che i giovani della parrocchia hanno già incontrato Wojtyla a Roma alcuni mesi fa. «In maggio, a piazza San Pietro. I fedeli erano ammassati dietro le transenne, il Papa è arrivato con la *jeep* e si è fermato proprio vicino a loro». *Che cosa ha detto?* «Ha chiesto da dove venivano e quando ha saputo del paese di Don Bosco se ne è rallegrato».

Dopodomani, a Torino, ci saranno anche altri giovani. Sono i 200 ospiti dell'istituto salesiano dei Becchi. «Faremo tre pullman — *dice il direttore don Scotti* —. Uno partirà al mattino con una cinquantina di ragazzi che saranno a disposizione del servizio d'ordine, altri due nel pomeriggio. Un centinaio andranno con le macchine dei genitori».

Nell'istituto i giovani imparano un mestiere: falegnami, tornitori, tipografi. «Ci siamo preparati con un film sul Papa, abbiamo riflettuto». *Stasera un gruppo di giovani andrà a Torino a sentire il rettore maggiore dei Salesiani che parla nella basilica di Maria Ausiliatrice. Anche Torino è la città di Don Bosco.*

Mauro Anselmo

ECONOMICI

La tariffa è di L. 1350 la riga. Rubriche 6: operai/impiegati L. 750, tecnici L. 850, dirigenti L. 1100. Rubrica 8 e 11 (domande) L. 750. Avvisi urgenti data fissa o neretti: il doppio. Neretti urgenti, data fissa o urgentissimi il triplo.

In tema di offerte di impiego o lavoro, l'editore ricorda che la legge 9.12.1977 n° 903 vieta discriminazioni sul sesso e l'inserzionista è impegnato a rispettare tale legge.

2 Affari e capitali

A.A.A.A. PRESTITELEFONO a tutti in poche ore
FIDAUTO
basta telefonare e portare libretto di circolazione della vostra auto o atto di proprietà della vostra casa, per ottenere un prestito immediato.
FIDAUTO
piazza Statuto n. 24, telefoni: 472.180 - 472.181.

CONCEDIAMO rapidamente prestiti fiduciari. Commercianti, artigiani, impiegati. Riservatezza. Telefonare 539.026.

PRIVATAMENTE ad in poche ore prestiti a tutti senza garanzia o ipotecari o cessioni del 5°. Volendo visite a domicilio. Tel. 596.212.

SERIETA' e celerità su finanziamenti concessi a tutti i dipendenti. Interessi a tariffa speciale. Tel. 998.0360 760.853.

3 Aziende, negozi

A.A. ACCETTIAMO incarichi di vendita per vostro negozio o attività garantendo rapidità e serietà. Tel. 760132.

A. ACQUISTEREI rilevarsi negozio o azienda di qualunque genere in Torino o vicinanze. Tel. 585.333.

A. G.M.P. 538.821 corso Vinzaglio 15 serietà correttezza competenza nella cessione rilievo aziende commerciali industriali.

AFFARONE latteria centralissima gran passaggio buon incasso cedesi cause familiari 9 milioni 500 mila. Tel. 830.052.

APPIA esperienza e serietà nella cessione di qualsiasi tipo di attività commerciale senza alcuna spesa per voi 513.751.

APPIA 513.751 cede in Santa Rita cartolibreria giocattoli angolare 5 vetrine, 140 mq, 12 milioni cedesi più rate.

AVVIATISSIMA attività commerciale ciearia e vinicola cedesi, prestigiosa posizione centrale trattativa riservata, minimo contanti 50 milioni tel. 745.501 geom Grasso riceve per ufficio.

AVVIATISSIMA panetteria Mirafiori con alloggio incasso 180 mila al dì cedesi 16 milioni 800 mila dilazionati. Tel. 830.052.

BAR super alcolico incasso 150.000 giornaliere anticipo 8 milioni cedo 29 milioni. Telefonare 537.213 - 517.280.

BAR super alcolico garanzia centrale vicino via Roma incasso 250 mila giornaliere dò cauzionando. Tel. 537.213 - 517.280.

CALZATURE Mirafiori adatta 1-2 persone utile mensile L. 800 mila cedesi L. 12 milioni 500 mila dilazionati. Telefonare 500.012.

CEDESI attività artigiana settore alcolici vasto portafoglio clientela in Liguria alto reddito documentabile, facile conduzione assistenza. Tel. 0184 72.672.

DI SALVATORE corso Turati 13 cede torrefazione labella 1 produzione gelati ottimo avviamento dimostrabile scelta clientela richiesta 47 milioni più merce.

DI SALVATORE 581694 cede causa ragioni salute negozio calzature 50annale giro annuo cospicuo fortemente incrementabile equa richiesta.

EUROCESSIONI tel. 0184 72.672 cede in Savona centralissimo bar super pasticceria ottimo incasso eventualmente trasformabile 100 milioni trattabili dilazioni.

EUROCESSIONI tel. 0184 72.672 cede in Savona avviatissima panetteria pasticceria commestibili possibilità alloggio 60 milioni trattabili dilazioni.

FASANO 696.4180 elettrodomestici cintura ottima posizione 5 vetrine incasso annuo 500 milioni alto reddito. Cede 55 milioni.

FASANO 696.4180 materiali edili vendita 30 km Torino fronte provinciale, giro affari annuo 500 milioni incrementabile. Diversificazione attività, cede: 100 milioni più merce.

FRANA cede giocattoli modernissimo 2 vetrine 140 mq marchio rinomato adatto persone dinamiche. Tel. 511.090.

FRANA cede ingrosso cancelleria avviatissima centrale vasti locali scelta clientela utile 48 milioni annui. Telefonare 511.090.

FRANA cede pasticceria bar con laboratorio moderno due vetrine zona commerciale S. Paolo annui 100 milioni. Tel. 511.090.

FRANA cede ristorante bar super pizzeria tipicalcio con alloggio 300 mila giornaliere. Richiesta molto modica. Telefonare 511.090.

SBARRA 538.557 bar superalcolici battigieria c.so Traiano 6 vetrine elevato utile 30 milioni e dilazioni senza interessi.

SBARRA 538.557 azienda verniciatura per arredamenti industriali ottima attrezzatura forte giro d'affari richiesta adeguata.

SBARRA 538.945 rivendita pane alimentari (Italia 61) via forte passaggio arredi nuovi elevato utile 25 milioni a dilazioni.

TABACCHERIA corso Belgio annessa licenza bar super coloniali, forte incasso Pistone c. Re Umberto 82. Telefonare 506.385.

TABACCHERIA Giulio Cesare attività 20 anni levata L. 3 milioni utile annuo L. 24 milioni vendo Pistone L. 76 milioni. Telefonare 506.385.

TABACCHERIA Mirafiori 5 vetrine levata L. 5 milioni 500 mila forte incasso Pistone corso Re Umberto 82. Telefonare 506.385.

TAXI licenza cedesi con o senza macchina. Telefonare 500.012.

4 Terreni

A L. 100.000
più 9 rate da 100.000 mensili il Punto Immobiliare S.p.A. vende a 28 km da Torino 1000 mq di terreno servito da strada. Telefonare 558.235.

5 Locali e negozi

domande

ESAMINIAMO l'immobile che intendete vendere senza obbligo di alcun genere. Se è di nostro interesse lo acquistiamo direttamente. Telefonare 650.8873.

LOCALI varie metrature uso magazzino o lavorazione cerco in cintura in affitto o acquisto. Immobiliare G2, tel. 780.3050.

offerte

A.F.I.M.
libero via Passobuole vende negozio con retro mq 50. Tel. 516.235.

A.F.I.M.
via Negarville vende negozio attualmente bar di mq 110. tel. 535.517.

A.G. CASE affitta locali 600 mq Porta Nuova 2° piano con montacarico adatti uffici deposito ecc. Tel. 556.374.

ADIACENTE Porta Palazzo libero negozio mq 70 con sottostante deposito mq 70 adatto ogni genere 49 milioni. SIS 532.080.

ADIACENTI piazza Madama Cristina locali magazzino mq 55 a 12 milioni 180 mq di cui 89 seminterrati 25 milioni. SIS 519.977.

BieBi 335.9066 vende centralissimo locale commerciale di circa 350 mq. con 3 vetrine, magazzino ottimo investimento.

EUROCASE Grugliasco via Arno vendesi box auto mq 12 pagamento dilazionato minimo contanti 4 milioni. Tel. 513.681, 547.470.

15 viaggi in Cina

500 porcellane cinesi dipinte a mano
2.000 sifoni seltz cinesi e 10.000 stuoie originali cinesi dipinte a mano.
Partecipare è facile.
Leggi il regolamento sul tagliando delle bottiglie di Rabarbaro Zucca.

FASANO 696.4670 locali mq 3930 su 4 piani fronte corso altezza mt 3,70 portata kg 500/mq passo carrelo. Affitto 6 milioni.

GABETTI 5767 vende libero Mirafiori via Onorato Vigliani negozio mq. 65 con magazzino sottostante mq. 240 72 milioni 500 mila.

GEDIM vende Mirafiori Sud in stabile di recente costruzione vicinanze via O. Vigliani box auto spazioso ottimi per investimento, milioni 7 milioni. Tel. 517.566.

MONCALIERI vendo 2 magazzini e 2 box liberi alta vendita vero affare come impegno di capitali. Tel. 637.796.

NEGOZIO centrale con annesso alloggio mq 120 complessivi ottimo investimento 22 milioni 500 mila Centraledile. Tel. 530.163.

OFFICINA autorizzata Fiat cerca meccanico specializzato Arnad (Ao). Telefonare 0125 966.113, dalle 12-14 e 18-20.

7 Offerte lavoro e impiego

impiegati

EUROCASE ricerca ambosessi tempo libero per facile lavoro informativo presentarsi via San Quintino 43.

MONDIALPOL selezione aspiranti guardie giurate assolutamente privi precedenti penali e civili preferibilmente praticanti calcio, karate, ciclismo o con figli quattordicenni appassionati ideali sports per formazione vivaio. Presentarsi ogni venerdì ore 16, c.so F. Turati 11/c, 2° piano interrato.

STILCASE per apertura nuova filiale assume giovani dinamici settore commerciale non si tratta di vendita. Telefonare 532.462.

operai, autisti, fattorini

CERCO tuttofare 5data fissa libera impegni disposta anche villeggiatura con ottimo stipendio. Tel. 779.384.

15 Autovetture

A.A.A.A. SELAUTO anticipo 300 mila rateazioni sino a 24 mesi auto occasioni con tagliando garanzia un anno: 500, 126, 127, 128, Dyane 6, Mini, A112, eccetera. Selauto, corso Trapani 116.

A.A.A.A. CITROEN Autobengasi, via Genova 261 (piazza Bengasi): tutti i modelli Citroën nuovi più l'usato selezionato. 500, 126, 127, Ritmo, 131, R14, R5, A112 Abarth, 2 Cavalli, Dyane GS 8 mesi, CX 2000, Horizon, Granada 1300, Lancia 2000, Visitateci. Lunghe rateazioni.

ACQUISTIAMO autovetture anche incidentate pagamento contanti. Tel. 321.735.

ACQUISTIAMO
ci servono vetture recenti non sinistrate offriamo il prezzo più alto per contanti autocommercio corso Orbassano 72 (aperto anche il sabato tutto il giorno).

ALFETTA 2000 L. 8 mesi bronzo metallizzato cerchi in lega come nuova privato vende. Telefonare 503.318 505.691 ore ufficio.

ALLA Savea Concessionaria Talbot, 200 auto revisionate: 500, 126, 127 2 e 3 porte, 128, 124, 131, 132 2000 impianto gas, Ritmo, A112 tutti i modelli, Beta berlina 1600-1800, Beta coupé 1300, Fulvia coupé, Alfasud 5 marce, Giulia 1300, Alfetta 2000 super accessoriata, Bmw 316, R5-6, Volkswagen Maggiolino, Mini 90, Mini Cooper, Opel City, Ford Fiesta, Peugeot 104 3-5 porte, Dyane 6, GS, Simca 1000-1100, Sunbeam 1000, Horizon 1100-1300, Simca 1307-1308 GT. Aperto sabato tutto il giorno. Savea, corso Francia 353, telefono 713.113.

AUTO GARANTITE SIMONI
concessionario Volkswagen Audi vende in garanzia: cabriolet Passat 5P famigliare Audi 100 GLS doppia cabina Ford Fiesta 1.1 Ghia Ford transit 100 Combi Gamma 2.0 coupé Beta 1.6 coupé Peugeot 305 104 ZS Citroen CX diesel 131 CL famigliare A112 70 Hp 5V 128 familiare Giulietta 1.8 corso Turati 53, Tel. 506.106.

IL fuoristrada a Torino è O.G. pronta consegna Lada Niva Daihatsu Suzuki corso Tortona 33.

SAVEA
vende Beta coupé 1300/79 marrone km 15 mila unico proprietario.

SAVEA
vende Alfetta 2000 TO R 15 pervinca metallizzato aria condizionata ruote in lega cristalli atermici unico proprietario.

SAVEA
vende BMW 316/78 perfetto unico proprietario.

SAVEA
vende 132 2000 TO R 11 ruote in lega impianto gas.

SAVEA
corso Francia 353 tel. 713.113.

TOYOTA
hard top diesel nuove garanzia pronta consegna anche in full leasing operativo, immatricolazione autoveicolo (Iva 35%) o autocarro (Iva 14%). Soc. Streri, Cuneo. Tel. (0171) 65.931.

VOLVO 245 familiare 1976 aria condizionata 95.000 Km unico proprietario garantita 6 milioni 450 mila. Torauto, corso Belgio 106.

18 Acquisto alloggi

A. COLLEGNO e dintorni cerco alloggi casette libere e occupati. Pagamento contanti. Immobiliare G2, tel. 780.3050 784.828.

A. PRIVATO compera da privato alloggio o mansarda libera pagamento massimi contanti. Tel. 633.120 696.3064.

A. VILLETTA casetta Torino o dintorni acquisto pagando in contanti. Tel. 599.642.

A privata urge acquistare appartamento libero 2-3 camere tinello cucinino o cucina pagamento immediato. Tel. 650.5988.

ABBISOGNA acquistare appartamento libero camera tinello cucinino o cucina pagamento contanti. Tel. 682.569.

ABBISOGNANO alloggio libero di 1-2 camere e servizi zona M. Campagna S. Milano S. Vittoria pagando per contanti. Tel. 378.789.

ACQUISTEREI appartamento libero recente qualsiasi zona pagamento contanti. Telefonare 599.557.

ACQUISTEREMMO alloggi occupati 1 camera tinello purché recente costruzione. Telefonare 532.409.

ACQUISTIAMO
per contanti alloggi in Torino e cintura liberi od affittati, per le numerose richieste che non riusciamo a soddisfare, aspettiamo le vostre offerte.
CASALEGNO
la certezza di una vendita immediata. Corso R. Margherita 7, telefono 885.962.

ACQUISTIAMO
stabili in blocco in Torino e comuni confinanti trattative rapide e riservate valutazioni serie pagamento contanti, rileviamo pacchetti azionari tel. 556956.

ACQUISTO per contanti da privato alloggio libero o occupato in qualsiasi zona Torino per scopo investimento. Tel. 850.7063.

ACQUISTO scopo investimento alloggio in Torino o cintura. Telefonare 585.912 al pomeriggio.

ALLOGGIO libero camera tinello servizi in Torino acquistasi con urgenza. Tel. 8407437 pomeriggio.

ANALIZZO proposte di acquisto per appartamenti da 2 o 4 camere con servizi scopo investimento. Tel. 535.512.

APPIA Immobiliare acquista contanti alloggi rustici ville casette Torino e dintorni, trattative rapide. Telefonare 513.751.

CERCHIAMO acquistare casetta libera nelle vicinanze di Torino 3-4 vani e servizi. Tel. 539.181.

DA privato acquisto in contanti 2-3 camere e servizi zona Mirafiori Santa Rita in contanti. Tel. 330.725.

DIRETTAMENTE da privato acquistasi alloggio libero signorile con doppi servizi anche semicentrale. Tel. 616884.

NAZIONALCASE acquista direttamente case in blocco ville alloggi pagamento contanti corso Francia 58 tel. 747148.

PRIVATAMENTE acquistiamo alloggi qualunque dimensione o età in Torino e primissima cintura pagamento contanti. Tel. 518.991.

PRIVATO acquista rustico vicinanze Torino. Telefonare 894.890.

PRIVATO acquista alloggio libero in Torino. Tel. 780.4741.

PRIVATO cerca in Torino 2 camere tinello cucinino pagamento contanti. Tel. 2162920.

RICERCA appartamenti liberi ed occupati anche da ristrutturare da 50 a 200 metri Torino e Cintura rapida definizione per contanti. Centrocasa 513.831.

SORELLE laureate acquistano urgentemente alloggio libero in Torino casa decorosa pagamento contanti. Tel. 309.6749.

URGE acquistare qualsiasi zona Torino appartamento 2 camere tinello cucina o cucinino con servizi pagamento per contanti. Telefonare 305.225.

19 Vendita alloggi

A. UNIONCASE
A 549.777 via Passo Buole 56 angolo via Palma di Cesnola disponibili appartamenti di 1-2 camere cucina bagno dotati ogni comforts a regizzi varie metrature. Prezzi interessanti.

A. VERA occasione corso Palermo 22, 1 camera cucina 2 milioni contanti più comode rate mensili. Consulcasa 533.322.

A Gassino, via S. Teresa 10, in palazzina camera tinello cucinotta vendesi 25 milioni più mutuo. Tel. 233.822 serali 472.032.

A pochi minuti centro prenotasi nuovo tinello 2-3 vani servizi tranquillo vende 18 milioni più dilazioni. Telefonare 787.044.

A soli 8 milioni 350 mila pressi piazza Sabotino vendiamo mansardato di 2 camere cucina servizio interno. Consulcasa 533.322.

ADIACENTE corso Francia (Cascine Vica) libera villetta indipendente 4 camere cucina 2 servizi taverneta cantina box giardino recente con riscaldamento metano. SIS 510.977 532.080.

ADIACENTE Eremo collina Pecetto villa di ultimare signorile due camere cucina servizi mansarda abitabile 160 mq garage 230 mq giardino 3000 mq ottima posizione. Fuori vende. Tel. 505691.

AFFARE via Urbino angolo c.so P. Oddone per fine frazionamento vendesi alloggi libero e occupato camera cucina da 7 milioni 900 mila e 2 camere cucina da 10 milioni 900 mila. 30% contanti. BieBi, tel. 335.9066.

ALLOGGIO libero corso Racconigi camera tinello cucinino servizi L. 33 milioni dilazionabili. Telefonare 500.012.

ALLOGGIO libero None nuova costruzione 2 camere cucina abitabile mansarda servizi box L. 53 milioni mutuo compreso. Telefonare 506.385.

ALLOGGIO signorile libero largo Brescia 4 camere salone tripli servizi doppi ingressi. Telefonare 506.385.

ALLOGGIO 3 camere cucina case d'epoca servizi bicomposti ottimo investimento via Bava 29 milioni 800 mila. SIS 532.080.

APPARTAMENTO libero pressi v. Medail lordo corso Regina 3 camere cucina servizi termoascensore vendo. Tel. 444.225.

BieBi A 335.9066 adiacente via De Santis libero in signorile costruzione piano alto vendesi saloncino 3 camere cucina doppi servizi cantina lire 87 milioni mutuo e dilazioni.

BieBi B 335.9066 adiacente c.so Lombardia libero signorile camera tinello cucinotta servizi box mutuo e dilazioni.

BieBi C 335.9066 zona Largo Gottardo spazioso camera tinello cucinino servizi 10 milioni 500 mila ampie dilazioni.

BieBi D 335.9066 adiacente c.so Vercelli spazioso alloggio 3 camere cucina bagno cantina L. 25 milioni. Ampie dilazioni.

BieBi E 335.9066 Collegno viale Gramsci grandioso signorile saloncino camera tinello cucinotta servizi mutuo.

BieBi F 335.9066 Terracorta (Collegno) in splendida palazzina vende grandioso saloncino 3 camere cucina doppi servizi box.

BieBi G 335.9066 libero via Rieti (Aeronautica) casa 1977 signorile saloncino 3 camere tinello doppi servizi 90.000.000.

(continua)

Tra gli altri, insegnanti universitari e sindacalisti

In carcere sedici «insospettabili»

Giuseppe D'Adami

Il mandato di cattura firmato dai magistrati per gli arrestati del blitz torinese contro il terrorismo parla in alcuni casi di «*partecipazione*» in altri del reato più grave di «*costituzione*» di banda armata.

Nomi vecchi e nuovi. Personaggi per certi versi insospettabili. Sono finite in carcere due professoresse di Torino e una maestra, la moglie di Vincenzo Guagliardo; due delegati sindacali della Fim-Cisl e due ex delegati della Fiom-Cgil; e Gianfranco Mattacchini, uno dei 61 licenziati dalla Fiat nell'autunno scorso. La colonna Br del Piemonte e dell'Alta Italia dovrebbe essere stata decimata. Gli investigatori, tuttavia, non hanno ancora concluso l'operazione.

L'Flm sospende gli iscritti indiziati di «banda armata»

E' scattata come d'uso, non appena avuto notizia dei nuovi arresti, la sospensione da parte della Fim agli iscritti indiziati di partecipazione a banda armata. Stamane nella sede di via Porpora si è riunita la segreteria provinciale dei metalmeccanici insieme con quella Cgil Cisl Uil, per valutare la situazione alla luce degli ultimi fatti.

In tarda mattinata è stato emesso un comunicato in cui si plaude all'operazione delle forze dell'ordine invitando al contempo la magistratura a fornire il più sollecitamente possibile le prove dei fatti contestati. Nel documento si ribadisce la posizione di condanna del terrorismo che pure rimane un dato presente nella società e trova spesso in fabbrica una cassa di risonanza.

Tanto più nelle aziende di maggiori dimensioni e nelle grandi città dove più laceranti si verificano le contraddizioni e gli effetti di alienazione e disgregazione.

La nota sindacale ribadisce con forza la distinzione fra terrorismo e dialettica sociale riconfermando l'esigenza di un sempre maggior confronto e dibattito fra i lavoratori come linee di sbocco politico.

Proprio in proposito della distinzione fra lotte di fabbrica e violenza terroristica, si fa riferimento al comunicato letto da Jovine in proposito alla questione dei 61 licenziamenti Fiat. Jovine (uno dei licenziati che aveva rifiutato il collegio di difesa della Fim non accettando la premessa politica di condanna del terrorismo) finirebbe per descrivere, secondo quanto afferma il sindacato, tutti i lavoratori come terroristi ricadendo così nella posizione.

● L'Associazione radicale torinese, l'ultima «espressione» dei radicali locali già frazionati in gruppi di maggioranza e minoranza, ha organizzato per domani «una sera senza Wojtyla».

Sempre l'Associazione radicale torinese ha pubblicato circa tremila manifesti (già affissi in città) in cui è annunciato ora per ora un fantomatico programma di visita del Pontefice. Nel manifesto, intitolato «Viva il Papa», sono elencate tappe che si ricollegano in parte agli ultimi avvenimenti che maggiormente hanno colpito Torino, ad esempio: «*Ore 8 il Papa celebrerà la Santa Messa alla Porta 1 di Mirafiori e concederà l'Indulgenza plenaria ai 61 licenziati*».

Le ultime tre operazioni antiterrorismo

Sono trentasei, dal gennaio dell'anno scorso ad oggi, le persone catturate dai carabinieri del generale Dalla Chiesa sotto l'accusa di partecipazione a banda armata. Alcune di queste sono state già processate, ma la maggior parte è ancora in attesa di giudizio.

Andrea Coi, la tedesca **Ingeborg Kitzler**, **Rosaria Biondi** e **Nicola Valentino** e le sorelle **Claudia** e **Carmela Cadeddu** aprono la lunga lista. Siamo alla fine di gennaio. Successivamente, alla fine dell'anno, cadono nella rete **Giuseppe Mattioli**, ritenuto il capo della colonna torinese, **Mario Volgarino**, 22 anni, neo assunto alla Fiat, i gemelli **Maria Carmela** e **Giuseppe Di Cecco**, di 24 anni; **Angela Vai**, di 28 anni e **Antonio Delfino**, di 31 anni, da uno operaio alla Fiat di Rivalta.

Successivamente (siamo a Carnevale di quest'anno) la cattura di **Rocco Micaletto** e **Patrizio Peci**, latitanti da anni e presi dopo una lunga serie di appostamenti da parte dei carabinieri. Con loro viene preso anche **Filippo Mastropasqua**, di 31 anni, tarantino, residente a Carignano.

Infine, negli ultimi giorni di marzo, il blitz che ha condotto alla cattura di **Guido Calà**, di 28 anni, abitante a Gassino ed ex operaio della Lancia di Chivasso. Il Calà è stato preso nel quadro delle operazioni congiunte a Genova (con l'uccisione di quattro brigatisti sorpresi nel sonno nel covo di via Fracchia), a Biella ed a Torino. Ormai è storia di questi giorni e l'altro ieri, infatti, l'ultimo episodio, per ora: i sedici arresti effettuati a Torino.

Gli ultimi arresti

Mattacchini Gianfranco, 34 anni, operaio Lancia di Chivasso, licenziato (uno dei «61»).
Canzonieri Anna Maria, 24 anni, studentessa, convivente del Mattacchini.
Bolognini Pier Luigi, 37 anni, laureato, ex dipendente Michelin e Regione Piemonte.
Grazioso Carmine, 29 anni, operaio Fiat delegato Fim licenziato nel '78.
Contu Mario, 28 anni, operaio Fiat.
Tartaglione Michele, 27 anni, operaio Fiat, delegato Fim.
Solavagione Ivana, 25 anni, insegnante, convivente del Tartaglione.
D'Amore Nicola, 31 anni, operaio Fiat, delegato Fim, iscritto al pci fino all'anno scorso, poi espulso.
D'Amore Giuseppe, fratello di Nicola, ferroviere.
Arancio Giovanna, 30 anni, insegnante.
Garizio Adriana, 42 anni, docente universitaria.
D'Adami Giuseppe, 36 anni, operaio Fiat, delegato Fim.
Sanna Franco, 44 anni, commercialista.
Perrero Walter, 44 anni, odontotecnico.
Chiavolon Claudio, 38 anni, impiegato comunale a Torino, iscritto pci (espulso ieri).
Lanzardo Liliana, 42 anni, docente universitaria.

Due arresti per l'assassinio dei tre giovani carabinieri

Altri due dei banditi coinvolti nell'assalto alla corriera per Cavour in cui tre carabinieri vennero uccisi a colpi di pistola, sono stati arrestati stamane dagli uomini del colonnello Schettino. Sono Nicola La Licata, 26 anni, Moncalieri, piazza Vittorio Emanuele I e Nunzio Consales, 30 anni, che, secondo le sue stesse ammissioni, dovrebbe essere direttamente responsabile dell'uccisione del carabiniere De Montis e del brigadiere Centroni.

I due sono stati presi alle 6 di stamane in un appartamento di via Fenestrelle 65 di Orbassano. Erano ancora a letto e mentre il Consales non ha opposto resistenza, La Licata ha cercato di fuggire e nel tentativo, secondo quanto affermano i carabinieri, si è ferito al volto per cui è stato necessario portarlo a medicare alle Molinette. Nell'alloggio è stata trovata una pistola 7,65 che potrebbe essere l'arma del delitto.

Il delitto di cui sono accusati risale a lunedì 24 marzo. I carabinieri vengono «informati» che si prepara una rapina su una delle linee di pullman che portano alla cintura. Si dispongono servizi di scorta con uomini in borghese. L'obiettivo prescelto dai delinquenti è la corriera diretta a Cavour: si parte dal capolinea con soli 4 passeggeri, altri due salgono in piazza Carlo Felice. Un'auto civetta segue da lontano.

Quasi al fondo di corso Settembrini avviene la strage. Uno dei malviventi si porta a fianco dell'autista minacciandolo con la pistola. I carabinieri si alzano e immediatamente le armi dei banditi incominciano a sparare: La Rosa e Consales, che sono al fondo della corriera, crivellano di colpi rispettivamente il brigadiere Petruccelli e il milite De Montis, contro il brigadiere Centroni spara anche, oltre al Consales, il rapinatore che si trova a fianco dell'autista.

L'Alfetta che segue il pullman non si accorge di nulla finché non nota una «127» sospetta che risulta rubata. Quasi contemporaneamente, il pullman compie un'azzardata inversione a «U» e cerca di allontanarsi. Quando i carabinieri in auto raggiungono la corriera non trovano altro che i corpi dei compagni uccisi.

Da quel momento le indagini si scatenano a tambur battente. Gli informatori sono messi sotto il torchio. Dopo 48 ore si individuano i «basisti» Francesco Cannizzaro e Carlo Cucci: confessano e fanno i nomi dei complici. A venti giorni dal fatto, la banda è sgominata. Mancano ancora all'arresto Gaetano La Rosa e Calogero Consales che era l'autista della «127».

Precettati addetti della Mach

Un'agitazione dei dipendenti della raffineria Mach di Volpiano si è conclusa con la precettazione degli addetti agli impianti di sicurezza. E' successo dopo che nell'assemblea di martedì mattina i lavoratori avevano deciso di non dare il cambio agli undici componenti la squadra addetta al servizio di sicurezza. Questi dovevano smontare alle sette di ieri, ma nessuno era pronto a sostituirli. Nel pomeriggio, i carabinieri di Volpiano hanno provveduto a notificare l'ordinanza del prefetto, dovuta ai gravi pericoli che la raffineria, privata del necessario controllo, potrebbe provocare.

A monte della vicenda, il problema di sempre: gli stipendi non vengono pagati da febbraio, garanzie sul futuro della fabbrica non ve ne sono, mentre da Messina è giunta una notizia sconcertante: i giudici hanno infatti dichiarato d'ufficio lo stato di insolvenza della Mach.

Le «Ronde proletarie di combattimento» smentiscono la rivendicazione

Una pista non soltanto politica per l'uccisione del «Mondialpol»

La moglie della guardia assassinata

I colleghi della vittima

Una rivendicazione, poi una smentita. Sull'uccisione della guardia della Mondialpol Giuseppe Pisciuneri non è ancora stata fatta luce, neppure per quanto riguarda la matrice del delitto che potrebbe essere politica, ma potrebbe anche essere legata al mondo della malavita. Giuseppe Pisciuneri, ex carabiniere, era considerato una persona «*di sicura fiducia*». Tanto che, assunto tra i primi nella Mondialpol, gli era affidato da anni il servizio di scorta valori, come autista dei furgoni blindati.

Il colpo che lo ha ucciso è stato sparato probabilmente dalla stessa pistola che un attimo prima gli era stata sottratta: una vicenda non del tutto dissimile da quella di cui è stato vittima esattamente un mese fa un'altra guardia privata, Giovanni Granzotto, ex agente di pubblica sicurezza, trovato morto la sera dell'11 marzo, esattamente un mese fa, sotto la casa della fidanzata in corso Galileo Ferraris. Anche in quel caso a sparare era stata la pistola dell'agente: una colt 38 a tamburo. Si era parlato di incidente o suicidio, ma Granzotto era particolarmente esperto di armi.

La rivendicazione è giunta ieri mattina a Stampa Sera: «*Questa operazione si inserisce in una campagna di espulsione dal territorio della gerarchia di controllo sui proletari. Ronde Proletarie*». Un linguaggio credibile (a detta anche della polizia) ma una sigla monca, poiché fino a questo momento le «*Ronde*» si erano sempre presentate con la denominazione «*Ronde Proletarie di Combattimento*». Proprio con questa sigla in serata all'Ansa è arrivata la smentita: «*Non c'entriamo per nulla con l'assassinio della guardia giurata*».

echi di cronaca

Montoneros
Via Torricelli 38, Torino
Giubbotti pelle uomo-donna da L. 40.000, giubbotti scamosciati imbottiti da L. 40.000, giacche pelle uomo-donna da L. 70.000, soprabiti pelle uomo-donna da L. 120.000, borse in pelle da L. 15.000. Tel. 596.990.

In Comune

Stasera si vota il bilancio

Si conclude stasera con il voto il confronto «a puntate» sul bilancio preventivo '80 del Comune. Stasera, dopo la replica dell'assessore Passoni, interverranno i capigruppo per le dichiarazioni finali. E' questo uno degli ultimi atti decisivi della tornata amministrativa in corso; dopo l'esame della variante al piano regolatore, prevista per la prossima settimana, il Consiglio comunale si scioglierà in vista delle prossime elezioni.

Nel corso dei nove interventi di ieri sera sono state riconfermate le posizioni delle diverse forze politiche sulle scelte operate dalla giunta di sinistra. Giudizi critici da parte dei democristiani Alberton, Bergoglio e Lucci, del liberale Bastianini e dell'indipendente Galasso, pareri positivi da parte dei socialisti Alessio e Segre e del comunista Zanetti.

Bruno Alberton, tra l'altro, ha sottolineato la necessità di rivedere le posizioni assunte nell'ambito della ristrutturazione del personale degli enti locali. «*In particolare* — ha detto — *si rende inderogabile una riflessione critica sul regolamento del corpo dei vigili urbani*».

Emilia Bergoglio ha lamentato il continuo aumento del deficit delle farmacie comunali. «*E' previsto un miliardo, dagli 80 milioni del '75. Il buco dimostra il fallimento della gestione seguita dalla giunta*».

Sempre per la dc, infine, Vinicio Lucci ha confrontato le diverse condizioni di lavoro delle giunte, in particolare dal '70 in poi. «*Fino al '75* — ha detto — *in occasione delle sedute del Consiglio sotto il municipio si svolgevano manifestazioni di protesta da parte di sindacati, inquilini e così via. Non so se erano manifestazioni spontanee o pilotate, comunque dal '75 la situazione è cambiata, ma nonostante la maggioranza di governo più ampia, la stabilità e la ingente disponibilità di spesa la giunta di sinistra ha fatto molto poco*».

Bastianini, per il pli, ha detto: «*Il preventivo parla dell'uso di circa mille miliardi, poco meno di un milione per abitante; di fronte a queste cifre qual è la quantità e la qualità dei servizi offerti? La gran parte degli interventi sono frantumati con poca reale efficacia*». Giudizio negativo anche per l'indipendente Galasso.

Gli apprezzamenti sono giunti, naturalmente, dalla maggioranza. Bruno Segre, psi: «*Le scelte sono valide, in particolare per le iniziative culturali, sociali ed ecologiche. Il rapporto dei cittadini fra loro e verso le istituzioni è migliorato, nonostante la sfida del terrorismo*». Ha auspicato che prosegua la collaborazione tra pci e psi.

Antonio Zanetti, pci: «*Abbiamo recuperato la fiducia dei cittadini. Il Comune è diventato un punto di riferimento in grado di rispondere alle esigenze della popolazione, non c'è più bisogno da parte della popolazione di farsi ascoltare con manifestazioni di protesta sotto il municipio*».

l. b.

Si inaugura domattina il nuovo centro civico: servirà 53 mila abitanti

Un mini-municipio alla Crocetta

Crocetta - San Secondo - Santa Teresina sarà il primo quartiere ad avere il centro civico. L'inaugurazione della sede di via Dego 6 avverrà domani mattina alla presenza del sindaco Novelli e del presidente del consiglio circoscrizionale Falletti. Seguirà una settimana di manifestazioni, di incontri e di spettacoli organizzati dallo stesso consiglio di quartiere per festeggiare l'avvenimento.

E davvero di fatto rilevante si deve parlare. I circa 53 mila abitanti della Crocetta saranno i primi a poter disporre in zona in uno stesso stabile di uffici e quindi di servizi, che sino a pochi giorni fa erano dislocati in diversi luoghi, se non addirittura concentrati nelle strutture comunali del centro. Il primo mini-municipio di quartiere entrerà in funzione da lunedì.

Stamane gli assessori al decentramento, Olivieri, e ai lavori pubblici, Vindigni, hanno illustrato le caratteristiche del centro civico della Crocetta e le previsioni per la consegna delle sedi degli altri quartieri.

La sede di via Dego 6 è dislocata in uno stabile che inizialmente era adibita a lavatoio pubblico. I lavori di ristrutturazione sono costati circa mezzo miliardo. Sono ospitati gli uffici del consiglio circoscrizionale, dell'anagrafe e il centro d'incontro. Un ampio salone (300 posti) potrà essere utilizzato per le riunioni di quartiere. In via Bricherasio 8, dove sinora era sistemata la sede circoscrizionale della Crocetta, andrà il Medagliere della Città che attualmente è a Palazzo Madama.

Tra poche settimane il Comune consegnerà alla popolazione un altro centro civico, quello di Cavoretto-Borgo Po, presso l'ex-Centro sportivo Fiat di corso Moncalieri 18. Entro l'anno il Municipio si decentrerà in altri quattro quartieri: alle Vallette nel complesso scolastico di corso Cincinnato, a Regio Parco in via San Benigno 20, a Pozzo Strada in via Monte Ortigara, a Parella in via Carrera. Il centro civico di Regio Parco, in particolare, sarà quello più completo per servizi, potendo disporre di circa 4 mila mq di superficie coperta.

Lavori sono in corso, ed entro l'81 se ne prevede l'ultimazione, per le strutture dei quartieri San Donato (via Miglietti), Centro (via Giolitti 2), Aurora (corso Emilia), Vanchiglia (corso R. Margherita 14).

«Tutti i centri civici — *ha precisato l'assessore Vindigni* — vengono ricavati in stabili ristrutturati. Ognuno avrà una struttura minima: vigili urbani, anagrafe e consiglio circoscrizionale. Dove lo spazio lo consente saranno dislocati anche i servizi socio-sanitari, il centro d'incontro e la biblioteca. Ogni struttura, peraltro, non avrà meno di 800 mq. con possibilità di ampliamenti».

Con la consegna del primo centro civico l'Amministrazione comunale ritiene conclusa definitivamente la fase pionieristica dei quartieri. «Si passa ad un programma di largo respiro — *hanno aggiunto Vindigni e Olivieri* —. Il centro civico è una condizione indispensabile per attuare il decentramento, la presenza di uffici municipali in zona in un'unica sede favorirà la partecipazione degli abitanti alle attività di zona».

Le ultime fasi della costruzione del centro civico di via Dego

Chiuderà l'ospedale di Giaveno?

In seguito alle polemiche sorte durante una riunione tenutasi il 3 aprile scorso presso Villa Favorita a Giaveno (tra la passata e la nuova amministrazione dell'Ospedale, il presidente del Consorzio socio-sanitario, i sindaci dei comuni dell'unità sanitaria 35 e le rappresentanze politiche sindacali), sull'avvenire dell'ospedale di Giaveno, secondo la bozza del piano regionale sociosanitario, le organizzazioni sindacali mediche e paramediche dell'ospedale hanno inviato una lettera al competente assessorato regionale

Nella lettera le organizzazioni sindacali affermano di dissociarsi dalle previsioni della bozza programmatica che non assicura la futura esistenza dell'ospedale oltre ad invitare l'attuale amministrazione a prendere salda posizione contro tali intenzioni programmatiche ed esprime le preoccupazioni del personale dipendente. Nell'attesa di un incontro con gli enti regionali competenti, inoltre, chiedono che sia garantita l'ultimazione dei lavori.

Presentato il libro su Giuliano Naria

Giuliano Naria

Dibattito ieri sera alla Galleria d'Arte Moderna sulla vicenda giudiziaria di Giuliano Naria, il militante della sinistra rivoluzionaria genovese imputato dell'uccisione di Antioco Deiana, appuntato dei carabinieri che l'8 giugno 1976 era di scorta al Procuratore della Repubblica Coco.

Dal 27 luglio del '76 Naria è in carcere (un anno di detenzione in più di Valpreda) in attesa del processo che si sta svolgendo in questi giorni a Torino e che dovrebbe concludersi entro la prossima settimana con le arringhe degli avvocati e la decisione della Corte. Due anni all'Asinara e poi a Milano, Genova, Torino, Saluzzo, Porto Azzurro, Fossombrone, Cuneo. «Ecco il volto della belva» *scrivevano a titoli cubitali i giornali il giorno successivo all'arresto. Ma ora le testimonianze a carico dell'imputato di due confidenti dei carabinieri che dicevano di aver visto il Naria sul luogo dell'agguato, sono crollate.*

Ieri sera al dibattito, nel corso del quale è stato presentato il libro di Ida Faré, con prefazione di Bocca, «L'ultimo processo» *(Milano Libri Edizioni), sul caso Naria, avrebbero dovuto essere presenti gli avvocati Giuliano Spazzali e Fulvio Gianaria. Ma la catena di arresti di ieri a Torino, Milano, Biella e Ravenna ha impedito ai due legali di partecipare al dibattito.*

Ha parlato per prima Rosella Simone, moglie di Naria, descrivendo le condizioni di vita del marito nelle carceri speciali e le umiliazioni che lei stessa ha dovuto subire per fargli visita: viaggi stressanti, perquisizioni, colloqui con vetri e citofoni. Una testimonianza che successivamente il radicale Martini ha definito «di incredibile dolcezza e durezza insieme».

«Il processo — *ha detto tra l'altro Rosella Simone* — tecnicamente è vinto. Ma la decisione dei giudici potrà essere "politica". Giuliano ha sempre detto di essere estraneo all'attentato a Coco. Ma si è sempre comunque dichiarato un irriducibile nemico dello Stato: per questo rischia l'ergastolo».

I presenti ieri sera alla Galleria d'Arte Moderna hanno voluto portare la propria solidarietà alla moglie di Naria, ma a parlare sono stati pochi, in una platea che alla lettura dei nomi dei sedici nuovi arrestati di Torino è rimasta sbigottita. «E' terrorismo anche — *ha detto ancora la Simone* — arrestare indiscriminatamente, costruire le prove, togliere alla gente la voglia di intervenire, di parlare».

Da parte dei radicali sono state fatte alcune proposte di solidarietà a Naria che verranno discusse nei prossimi giorni. Ma c'è stato anche in sala chi ha rifiutato «la logica di un intervento che non parta dalla rivendicazione di una lotta effettivamente antagonista allo Stato».

«Noi — *ha detto Ermanno Gallo di Controinformazione* — non vogliamo parlare di innocenti e colpevoli. Politicamente siamo tutti colpevoli. Il che non significa necessariamente avere una pistola in tasca o la bomba sotto il letto, ma magari soltanto delle idee che non coincidono con quelle della classe dominante».

Torino ovest contro la droga

Le organizzazioni giovanili della zona ovest di Torino, aderenti al coordinamento operativo nazionale contro le tossicodipendenze, hanno organizzato per domani una manifestazione di piazza. Chiedono al governo un'adeguata legislazione contro la diffusione dell'eroina e lo smercio della droga, che a Collegno ha uno dei suoi centri davanti al circolo di via Bendini.

Il corteo partirà alle 10 dal Maxistanda di Cascine Vica e, attraverso corso Francia, raggiungerà viale XXIV Maggio a Collegno. Alle 11 circa, davanti al municipio in piazza della Repubblica si svolgerà una pubblica assemblea nel corso della quale prenderanno la parola diversi oratori delle forze di sinistra e delle Acli.

Omaggio al
PAPA WOJTYLA
E' aperta l'esposizione di 6 dipinti eseguiti dal noto pittore
CORRADO FRATEANTONIO
Tali opere rappresentano un omaggio dell'artista al Santo Padre ed alle ansie dei cittadini torinesi, interpretandone il significato morale della visita. La mostra rimarrà aperta al pubblico, compresi i giorni festivi, sino a domenica 27 aprile con il seguente orario:
Feriali ore 16-19,30 - sabato e festivi 10,30-12,30; 16-19,30. Lunedì chiuso.
Su appuntamento telefonico sarà possibile la visita a gruppi organizzati e scuole.
★
PAOLO VENEZIANI
I visitatori potranno ammirare anche la sala di opere inedite di questo apprezzato artista
★
GALLERIA «1022» via del Mille 22
Torino, tel. 011/879283.

EDIFICIO DA RISTRUTTURARE, RUSTICO O VECCHIA CASA,
meglio se con prato o giardino, superficie abitabile minima 700 mq., solo zona collinare Rivoli, Villarbasse, Reano, Rosta
CONTANTI ACQUISTO
Telefonare ore ufficio 532.029.

traghetti per passeggeri e auto
GRECIA FERRIES
linee canguro
ANCONA-IGOUMENITSA-PATRASSO e v.v.
4 PARTENZE SETTIMANALI

La visita di Giovanni Paolo II domenica prossima a Torino

In meditazione davanti alla Sindone papa Wojtyla pregherà in solitudine

L'incontro di Giovanni Paolo con la Sindone costituirà uno dei «momenti privati» più intensi di domenica prossima.

Sarà una visita, quella del pontefice alla reliquia torinese, fuori di ogni protocollo e rigorosamente privata. Nessuno sarà ammesso alla cappella del Garini, il raccoglimento del papa non avrà testimoni. Wojtyla ha chiesto di poter pregare in solitudine. Come quando, durante l'ostensione, si trovò per la prima volta di fronte alla Sindone confuso tra una folla che ancora non lo conosceva.

Dice don Coero Borga, segretario del Centro Internazionale di sindonologia: *«Il papa ha scelto spontaneamente di inserire questa tappa nel suo itinerario torinese. L'urna, comunque, resterà chiusa. Chi crede non ha bisogno di vedere, e mi auguro questo insegnamento possa servire, domenica, a quanti non riusciranno a incontrare, malgrado la grande aspettativa, l'ospite di Roma»*.

Ciò che conta, insomma, è sentirsi tutti insieme partecipi di una giornata d'eccezione il cui valore più autentico supera cerimoniali e formalismi di qualsiasi genere.

Alla Gran Madre, Giovanni Paolo parlerà alla città sul rapporto del cristiano con la società e con il mondo. In Duomo, invece, il papa si rivolgerà ai fedeli come vescovo e pastore. In più, è previsto qui un breve incontro riservato ai sacerdoti che sono stati tutti quanti invitati, proprio per sottolineare la collegialità e la pienezza spirituale della cerimonia, a concelebrare col pontefice la messa. Sarà l'unica messa di fine mattinata, e a questo scopo in tutte le chiese della diocesi le cerimonie festive sono state rimandate ad un altro momento. La soluzione più giusta.

«E se non ci sarà spazio sufficiente qualcuno concelebrerà come ai tempi dell'ostensione lungo i colonnati o addirittura sulla scalinata esterna» perché la chiesa torinese si ritrovi unita intorno alla guida. Monsignori, parroci di periferia e fedeli ugualmente protagonisti.

Intanto, gli studi sulla Sindone — cominciati da specialisti americani ed europei nell'autunno del '78 — proseguono lentamente nel riserbo più assoluto. Le indiscrezioni che di quando in quando vengono diffuse non fanno testo. Per avere in proposito informazioni definitive bisognerà attendere la fine dell'anno, quando i risultati ufficiali verranno pubblicati in una raccolta completa di tutte le ricerche.

Precisa don Coero Borga: *«Alla reliquia torinese, come sempre in passato, non si interessano soltanto scienziati ma moltissimi appassionati. Abbiamo appena terminato il primo ciclo di lezioni sulla Sindone con una adesione tale da costringerci a convogliare su un corso per corrispondenza diversa gente che desiderava parteciparvi di persona. In più proprio in questi giorni si è creato a Bologna, diretto dal docente di anatomia topografica Lamberto Coppini e approvato dal cardinal Poma, un gruppo di studi su questo tema. Mentre ci ha fatto particolare piacere, il mese scorso, il simposio sindonologico che si è tenuto a Cracovia alla presenza del cardinal Francesco Macharki, successore di papa Wojtyla»*.

Torino continua dunque ad essere ricordata nel mondo anche attraverso la suggestione della reliquia che riposa nella cappella della sua cattedrale. L'antico, commovente sudario che indusse Leone X, in occasione del matrimonio del fratello Giuliano de' Medici con Filiberta di Savoia, a onorare le tre *«città della Sindone»* dichiarando sede arcivescovile Chambéry, sede vescovile Bourg-en-Bresse e sede arcivescovile e metropolita la capitale Piemontese.

Commenta il segretario del Centro di via san Domenico: *«Di questo, anche se pochi ricordano ormai i fatti con esattezza, la popolazione è sempre stata grata. Come è noto, dei quattro papi passati per Torino — Gregorio X, Martino V, Pio VI prigioniero dei francesi e Pio VII, solo quest'ultimo poté visitare la Sindone nel 1804 e nel 1815. Ciò non toglie che, a Piobesi e soprattutto a Giaveno, diverse raffigurazioni della reliquia siano accompagnate da una misteriosa figura di pontefice mitriato. E' sant'Antero, papa dei primi secoli e protettore del paese. Ma senza dubbio, Antero e la Sindone non s'incontrarono mai. Immaginare il contrario è soltanto il segno di una devozione popolare, la stessa che nel Biellese abbina la Sindone alla Madonna Nera, tesa a onorare l'antico sudario con il massimo onore»*.

Luisella Re

Incontri in città

■ **Nell'ambito delle Giornate dedicate al dibattito sull'inserimento degli handicappati**, la Circoscrizione Lucento-Vallette, organizza questa sera alle 20,30 presso la sede del «Giulio Pastore», strada Altessano 45, un dibattito su «Iniziative ed esperienze di inserimento degli handicappati nella scuola, nella formazione professionale e nel lavoro nella Città di Torino».

■ **Si conclude oggi la visita di studio** inerente le problematiche relative i servizi sociali per la gioventù, dei rappresentanti dei maggiori partiti politici tedeschi e dei funzionari del Land Nord Renania-Westfalia, ospiti della Regione dal 9 aprile.

■ **Oggi alle 20,30, seduta ordinaria** del Consiglio di Circoscrizione Santa Rita, in via Filadelfia 205, Villa Amoretti, Parco Rignon.

■ Oggi alle 21, in corso Dante 102 (2° piano), conferenza del dr. Stefano Pederiva dell'Associazione Amici della Scuola Steineriana di Milano, su **«Lo sviluppo del bambino come fondamento per una nuova educazione»**.

■ Presso la sede del Consiglio di **Circoscrizione Pozzo Strada**, via Viberti 30, questa sera alle 21, avrà luogo una consultazione pubblica su **«Trasferimento di funzioni in materia sanitaria»** dalla Regione al Comune, organi di gestione delle Unità Sanitarie locali; Linee di indirizzo e sviluppo delle attività, prime funzioni attribuite ai Consigli di Circoscrizione».

■ **Per prepararsi all'incontro con il Papa**, i giovani sono invitati questa sera alle 21 al Teatro Valdocco, piazza Sassari. Il Rettor Maggiore dei Salesiani, don Egidio Viganò, condurrà una conversazione su «Il Papa a Torino: un evento diverso che interpella tutti».

■ **A San Giorgio Canavese la filarmonica «C. Botta»** e la Pro Loco organizzano una stagione musicale che si aprirà oggi alle 21 nella chiesa parrocchiale con il «Quintetto Jacques Ibert»; sabato 19 aprile (alle 21) gruppo «Il Capriccio»; venerdì 25 aprile «Quintetto Jacques Ibert»; sabato 10 maggio concerto per chitarra solista, esecutore Luigi Locatto; domenica 11 maggio «Trio Pianoforte-Viola».

■ **La Società italiana** per l'organizzazione internazionale ha invitato per questa sera alle ore 18 il Sottosegretario di Stato **on. Rolando Picchioni** a tenere una conferenza su: «La politica della cooperazione culturale europea», nella sede di via Lagrange 20.

■ **Stasera alle 21, nel teatro del Collegio S. Giuseppe** (v. Andrea Doria 18) concerto della fanfara e del coro della sezione di Torino dell'Associazione nazionale alpini. Ingresso libero.

Premiata la banda a Pinerolo

Il premio «Pinarolium» è stato attribuito per il 1979 alla banda musicale Ana di Pinerolo con la seguente motivazione: *«Ha portato nel circondario pinerolese e nelle principali città d'Italia e all'estero — attraverso il messaggio musicale — la testimonianza della vocazione alpina delle nostre valli, imponendosi per sensibilità e serietà di preparazione»*.

La costituzione a Pinerolo di una banda cittadina risale al 1863 con la formazione del *«Corpo di guardia nazionale»* immediatamente completata — visto il successo ottenuto — da una scuola di musica che esiste tuttora. La banda si chiamò poi, nel primo dopoguerra, Banda civica e poi ancora Corpo musicale operaio nel secondo dopoguerra, per sfociare in Fanfara dei bersaglieri.

I pensionati e le spiegazioni burocratiche

Pochi soldi e in ritardo

Il ritardo nei pagamenti e l'esiguità delle pensioni costituiscono ormai un dato comune alla maggior parte delle storie di anziani. Di quelli perlomeno che telefonano ai giornali, o scrivono lettere, per protestare sulla loro ingiusta condizione. Le varianti sono infinite: l'età, le condizioni di emarginazione, l'assistenza sanitaria, i rapporti con la gente, le barriere architettoniche che la città oppone loro, la cultura. Ma il maggiore ostacolo da superare è sempre quello di una pensione irrisoria che arriva in ritardo. Alla ricerca del perché si trova sempre una giustificazione *«logica»*.

Nei giorni scorsi abbiamo raccontato una di queste storie: quella di una donna che da ottobre del '79 attende la pensione *«reversibile»* che le spetta dopo la scomparsa del marito. In via Grandis 14, presso la Divisione Provinciale del Tesoro abbiamo cercato di capire anche in questo caso il *«logico»* perché.

«L'ostacolo principale — ci viene detto — *sono le pastoie burocratiche. Con la meccanizzazione che si prevede verrà realizzata in un anno o due — meccanizzazione integrale con terminali e microfilmature — i percorsi delle pratiche si snelliranno mettendoci in grado di risolvere ogni problema con estrema velocità»*.

Ai vecchi dunque potremmo dire di aver pazienza ancora uno o due anni... poi tutto andrà a posto. Ma l'anno o due delle previsioni verrà rispettato? Chi se ne intende dice che di anni ce ne vorranno non meno di cinque, forse dieci. Non si tratta dunque semplicemente di *«aver pazienza»*, ma semmai di sopravvivere.

«Sei mesi di attesa comunque — spiegano — *costituiscono oggi la normalità. Da tre mesi almeno a sei: attese più lunghe sono eccezionali. Alle volte i ritardi dipendono dalla incompletezza o dalla inesattezza delle pratiche consegnate ai nostri sportelli al momento della richiesta della pensione»*.

Ma gli impiegati non dovrebbero essere in grado di indicare immediatamente ai pensionati, alla consegna della pratica, le eventuali inesattezze?

«Dovrebbero essere in grado: se ci fosse un organico sufficiente e se gli impiegati potessero frequentare corsi di qualificazione professionale. Si dovrebbe essere in trecento e siamo poco più di un terzo. Se a questo si aggiunge che spesso l'interpretazione delle leggi è davvero difficile e che gli aventi diritto presentano magari la domanda con due o tre mesi di ritardo...».

I perché *«logici»* sono più di uno. Ma non sarebbe logico che alle vedove, ad esempio, la pensione arrivasse dopo una settimana con un procedimento automatico, dopo la morte del marito, evitando dunque agli anziani le lunghe code agli sportelli?

«Il diritto è automatico, ma la pratica non si muove automaticamente. Occorre la domanda, l'accertamento che sussistono le condizioni di diritto e la dichiarazione della vedova che non ci sia stata separazione, consensuale o no, dal marito. Nel caso ad esempio in cui ci sia stata separazione per colpa della vedova, la pensione non spetta».

All'Ufficio della Divisione torinese Provinciale del Tesoro giacciono 85 mila pratiche di pensionati e stipendiati dei ministeri: la meccanizzazione, nell'attesa lo snellimento delle procedure, salvaguarderebbero i diritti degli amministrati, ma anche degli impiegati che non hanno lo stimolo di stipendi altamente remunerativi o di un lavoro gratificante. Agli impiegati non si può chiedere, neppure in nome dei diritti degli anziani, uno sforzo soltanto volontaristico. E agli anziani non resta che rassegnarsi ai *«logici»* perché.

Salvatore Rotondo

Gallerie d'arte

QUAGLINO
P. S. Carlo 177 - TORINO
50 DISEGNI DI
CAGLI FONTANA - GENTILINI
GUTTUSO - SASSU - ROGNONI
MONACHESI - TRECCANI ed altri

CAVOUR
Via Cavour 2 - t. 641992-643484
MONCALIERI
EROS PANDOLFI

GALLERIA D'ARTE
L'ARIETE
VIA BAVA 4
10124 TORINO
TEL. 832.075
TORINO ROMANTICA
opere scelte di:
Alberti, Brunetto, Chiaudano, De Filippi, Marchisio, Piovano, Tomalino, Serra, Vellan

GALLERIA VILLATA
CERRINA MONFERRATO (AL)
Tel. (0142) 943304
ALBINO GALVANO

GALLERIA D'ARTE
LA CITTADELLA
V. Bertola 31 - T. 519265
LUIGI DELLEANI

galleriaPirra
corso Cairoli 32 telefono 877.344
DISEGNI DI 12 MAESTRI

GALLERIA D'ARTE
BERMAN
Via Arcivescovado 9/18
Tel. 537430
MOSTRA
centenario della nascita di
VENANZIO ZOLLA

Bottega d'Arte San Giors
al Balôn VIA S. SIMONE 1 T. 881372
Smeraldo Alessandro

ARTE 121
TORINO
via Nizza 121 - Tel. 687954
PAOLO BIANCHI
(1877-1972)

Sant'Agostino
V. S. Agostino 5 - T. 535.963
COLLETTIVA PITTORI DEL 900

Guide esperte al servizio della cultura e del turismo

I musei «spiegati» al pubblico in sei lingue (più esperanto)

Il posto che i musei e le gallerie d'arte occupano negli spazi culturali torinesi, stando alle statistiche forzatamente approssimative a cui ci si può riferire, hanno suscitato non poche perplessità. Appare soprattutto incomprensibile, quasi inaccettabile, il fatto che i torinesi siano, in pratica, i meno interessati a visitare, almeno una volta, il Museo Egizio, per importanza il secondo del mondo dopo quello del Cairo. E' più visitato dagli stranieri o da turisti provenienti da altre regioni d'Italia che non da chi vive in città.

Il fenomeno, nelle risposte che si possono ottenere dai torinesi, ha una spiegazione che potrebbe suonare fin troppo semplicistica; se per i giovani delle scuole la visita ai musei è quasi d'obbligo, rientrando talvolta nel programma didattico come «lezione dal vivo», per chi ha raggiunto una certa età, ed è quindi ben lontano dalla cosiddetta scuola dell'obbligo, tutto si riassume: «I musei ci dicono che sono sempre chiusi e poi non sembrano

divertenti, soprattutto per chi vuole trascorrere qualche ora distendendosi, senza problemi». *Ma c'è una risposta più complessa, e anche abbastanza diffusa:* «Andrei al museo, soprattutto a quello egizio, di cui ho sentito molto parlare, ma sono certo che vedrei cose meravigliose che non capirei: dev'essere tutto astruso per me, non sono una persona di cultura».

A questa risposta, onesta ma debole, c'è anche da contrapporre la disinformazione su quanto la città può offrire, culturalmente, anche in campo di conoscenza. Liberi professionisti, guide turistiche esperte, in possesso di una regolare licenza e riuniti in associazione, sono a disposizione proprio per chi voglia vedere un museo e, soprattutto, «capirlo», che è poi il fattore più importante. Anche la persona meno provveduta che non ha una preparazione scolastica adeguata o, se l'aveva, l'ha dimenticata, può ammirare i tesori dei faraoni, i gioielli della Galleria Sabauda, i pezzi «parlanti» del Museo del Risorgimento che appaiono più vivi di qualsiasi pagina di un testo scolastico.

Queste guide sono soprattutto adatte per gruppi, per un certo numero di visitatori che, riunendosi, combinano, magari rivolgendosi all'Ente del Turismo, una visita collettiva. Anche le «guide» hanno problemi di organico e attendono un riassetto della categoria, un miglior riconoscimento, in fondo, del lavoro prezioso che svolgono proprio nell'interesse della città sotto il profilo turistico e culturale.

Qui ricompare il binomio che in parecchi casi è inscindibile, turismo-cultura, poiché chi viene a Torino come turista, oppure è torinese e decide per un giorno «di fare il turista», occupa uno spazio culturale e ha necessità di una assistenza che se gli mancasse verrebbe a rendergli impossibile la comprensione del museo o della galleria.

Le «guide» sono, sia uomini sia donne, esperte nei più diversi settori, con una preparazione in grado di soddisfare ogni curiosità. Gli enti «assistiti» dalle guide con un accurato servizio sono: il Museo Egizio, la Galleria Sabauda, il Museo del Risorgimento, Palazzo Reale, Palazzo Madama, il Museo del Cinema, il Museo dell'Automobile, la Basilica di Superga, la Mole Antonelliana, per non citare che i «punti» d'obbligo fra cui scegliere.

E' vasta la gamma delle lingue in cui può essere fatta la spiegazione da parte della «guida» durante la visita al museo: inglese, francese, tedesco, spagnolo, russo, romeno ed esperanto, una lingua che, ci è stato fatto rilevare, è in buono sviluppo nel mondo, seguita dai giovani e per nulla in estinzione, nonostante le difficoltà di diffusione che, sin dalle origini, ha sempre incontrato nell'impatto con le lingue tradizionali dei vari paesi.

Per i torinesi, per i visitatori italiani, è tutto semplice e non sussistono problemi, soprattutto se ci si organizza in piccoli gruppi e si predispone la visita con un po' di anticipo. Per quanto concerne gli orari e le reazioni negative che si hanno in proposito, soprattutto quando alcuni musei o settori di un museo o di una galleria sono preclusi al pubblico, ci si trova quasi sempre in presenza di due differenti problemi: restauri periodici per l'indispensabile manutenzione e carenza di personale.

Questo secondo fattore è grave e coinvolge spesso anche le biblioteche di cui abbiamo già parlato, come punti indispensabili per la diffusione di una cultura spicciola anche in cintura, oltre il cuore della città e del suo centro storico.

Per troppo tempo si è pensato che lavorare in un museo, come sorvegliante, fosse in alcuni casi quasi una specie di pensionamento, e non si è badato con sufficiente lungimiranza a quanto invece sia utile avere a disposizione persone specializzate, che sappiamo garantire la sicurezza del materiale, anche fornire qualche indicazione, senza con ciò essere «ciceroni» nel significato più evidente del termine. r. ross.

I matrimoni della settimana

LINGOTTO (B.V. ASSUNTA)
(via Nizza 355)

Domenica
Ore 11: Benetello Lorenzo (Moncalieri) e Leoni Mara, via Felizzano 1 bis.

S. MICHELE ARCANGELO
(corso Vercelli 483/1)

Domenica
Ore 10,45: Castiglioni Donato e Armocida Fortunata

SS. ANNUNZIATA (via S. Ottavio 5)

Domenica
Ore 12: Scelfo Giuseppe, piazza Vittorio 13 e Vasques Ornella Maria Grazia, piazza Vittorio 13

S. ALFONSO (via Netro 3)

Sabato
Ore 11: Marra Emilio, via Malone 2 e Murgia Laura, via Barbaro 19

S. DOMENICO SAVIO
(via Paisiello 37)

Domenica
Ore 10,30: Rivera Franco (Ciriè) e Francia Patrizia, via Paganini 83

SS. NOME DI GESU'
(corso Regina Margherita 70)

Sabato
Ore 11: Marrone Giuseppe, via Pomaretto 1 e Ciliberti Maria Grazia, via Mantova 24

SACRE STIMMATE DI S. FRANCESCO D'ASSISI
(via Ascoli 32)

Domenica
Ore 12: Bellotti Fabrizio, corso Regina Margherita 254 e Cacciatore Marisa, corso Regina Margherita 254

LUCENTO (SS. BERNARDO E BRIGIDA)
(via Foglizzo 3)

Domenica
Ore 12: Bevilacqua Vincenzo e Mogavero Maria Paola

NOSTRA SIGNORA DELLA SALUTE
(via Vibò 24)

Sabato
Ore 10: Berta Guido, via Cordero di Pamparato 28 e Mori Loretta, via Enrico Giachino 70

Domenica
Ore 12: Montalto Alfonso, via Cibrario 3 e Ledonne Daniela; via degli Approcci 8

Ore 14,30: Pavanello Angelo, via Bellardi 11/4 e Penzo Tiziana, via Stradella 20

GESU' OPERAIO (via Leoncavallo 18)

Sabato
Ore 12: Businaro Ennio, via Petrella 75 e Carretta Francesca, via Borriana 7

Ore 10: Pedrei Gioachino, via Leoncavallo 4 e Chiappino Silvia (Moncalieri)

Domenica
Ore 11,30: Brunotto Claudio (Bolsano) e Milesi Elisabetta, via Petrella 28

NOSTRA SIGNORA REGINA DELLA PACE
(via Malone 19)

Sabato
Ore 11: Mangano Cataldo, via Fossata 3 e Battaglia Lucia, via degli Ulivi 37

Domenica
Ore 11: Nardelli Giuseppe, via Varaita 9 e Calabrese Santa, via Cherubini 34

PATROCINIO DI S. GIUSEPPE
(via Baiardi 6)

Sabato
Ore 11: Discalzo Elio (Reano) e Tessore Carla, via Lavagna 9

Domenica
Ore 12: Baldassarre Francesco, corso Spezia 21 e Di Benedetto Carmela, corso Spezia 21

S. GAETANO (REGIO PARCO)
(via S. Gaetano da Thiene 2)

Sabato
Ore 10: Vaticolca Pasquale (Settimo) e Ferro Gina (Boffalora)

Ore 11: Pedrozzi Gian Carlo (Desenzano) e Coppola Maria, via Spontini 35

Domenica
Ore 12: Russotto Leonardo, via Cimarosa 40 e Monsolino Graziella, via Cimarosa 40

SS. APOSTOLI (via Pavese 8/19)

Domenica
Ore 12: Ligregni Stefano e Orrigo Rosanna

S. GIOACHINO (SS. SIMONE E GIUDA)
(via Cignaroli 3)

Sabato
Ore 12: Mottolese Nicola, corso Lecce 33 e Maino Maria, via Modena 21

Ore 10: Mossa Flavio, via Bra 12 e Attini Gina, via Bra 10

S. GIUSEPPE LAVORATORE
(corso Vercelli 206)

Sabato
Ore 10,15: Tirinato Silvana, via Rocco Scotellaro 47 e Pavia Giuseppe, corso Giulio Cesare 169

Ore 11,45: Melchionda Luigi, via Finalmarina 8 e Faedo Olivia, via Borgoticino 17

Ore 17: Faccioli Gianluca, via Rubino 75 e Allara Daniela, piazza Rebaudengo 7

Domenica
Ore 11: Contestabile Nicola, via Vistrorio 30 e Cerone Lucia, via Cherubini 41

MADONNA DI CAMPAGNA (SS. ANNUNZIATA)
(via Card. Massaia 96)

Sabato
Ore 11: Mastrippolito Bruno, via Romandi 23 e De Carli Rita, via Massari 260

MARIA SS. AUSILIATRICE
(piazza Maria Ausiliatrice 9)

Sabato
Ore 11: Gorni Riccardo, via Mercadante 86 e Longato Laura, via Feletto 50

Amorevolmente assistito dalla sua Lucy e dalla cognata **Gianna**, circondato dall'affetto dei figli: **Nilde** col marito **Maurizio Gasco**; **Paola** col marito **Sergio Roncaglione**; **Antonio** con la moglie **Annamaria Perotti** e con il rimpianto delle sorelle **Domenica e Maria**, cognata **Tere**, nipoti, ha cristianamente chiuso la sua vita terrena dedicata alla famiglia ed al lavoro, il

cav. Giuseppe Giordana

La cara salma riceverà l'estremo saluto venerdì 11, ore 14,30 nella chiesa Sacro Cuore di Gesù, via Nizza 56, e andrà a riposare nella tomba di famiglia a Villanova Solaro (CN). Un sentito ringraziamento ai medici Dotte e Borgialli, alla affezionata Egidia, al signor Umberto Desiardo ed alla signorina Tosca per le assidue cure prestate. Non fiori ma eventuali oblazioni alla Casa di Riposo di Villanova Solaro oppure alla Unione Lotta alla Distrofia Muscolare, via G. Casalis 70 Torinó.
— **Torino**, 10 aprile 1980.

Giovanna, Federica e Ludovica ricorderanno sempre il loro caro nonno **GIUSE.**

I nipoti **Gino e Ornella Baudino** piangono la scomparsa dello **ZIO.**

E' mancato

Giuseppe Passoni

commerciatista

Lo piangono la moglie **Irma**, i figli **Corrado e Daniela**, l'amico **Giuseppe Favero** ed i parenti tutti. Funerali, sabato 12 corrente ore 10 con partenza dall'ospedale MaurizIano.
— **Torino**, 10 aprile 1980.

Profondamente addolorati piangono il caro **BEPPE** i cognati: **Carlo, Lidia, Luisa**, unitamente a zia **Mida.**

Ricordando con affetto il caro zio **BEPPE**, sono vicini a zia Irma ed ai cugini:
Piercarlo e Mariateresa con **Fabio Donatella e Paolo**
Sandro e Elda con **Alberto e Annamaria.**

Cristianamente è mancato

Giovanni Battista Agù

anni 69

Addolorati lo annunciano: la moglie **Marianna Agù**, i figli **Mariuccia, Chiaffredo, Lidia, Margherita e Tommaso**, nuora, generi, nipoti, fratello, sorella, parenti tutti. La cara salma partirà da Castagnole Piemonte, via Diaz 5, sabato 12 corrente, alle ore 9, per Crissolo, ove si svolgeranno i funerali alle ore 11 nella chiesa parrocchiale.
— **Castagnole Piemonte**, 10-4-1980.

Tragicamente è mancato

Andrea Bilanzuoli

anni 30

Angosciati l'annunciano la moglie **Vincenza Bavera**, il figlio **Giuseppe**, mamma, papà, sorella e parenti tutti. Funerali venerdì 11 corr. ore 15,30 via Nino Costa 25. La presente è partecipazione e ringraziamento.
— **Mappano di Caselle**, 9-4-1980.

E' mancato all'affetto dei suoi cari

Eugenio Canepa

anni 54

Lo piangono la moglie **Elena Costantinescu** con il figlio **Alessandro**, la sorella **Renata** con il marito **Riccardo Piacenza** e figli, gli zii **Carlo, Germana Quadro** e figli, **Maria Gozzano** e figli, l'affezionata balia **Rosina**. Un particolare ringraziamento ai dottori Cappio, Tasca ed Albano ed a tutto il personale della Casa di cura Villa Vialarda.
— **Biella**, 9 aprile 1980.

Con rassegnazione e coraggio alle sofferenze, ha raggiunto la pace dei giusti

Giuseppe Quirico

Lo piangono addolorati la moglie **Teresa**, il figlio **Angelo** e consorte **Wanda** con la piccola **Monica** che tanto amava, suocera, parenti tutti. La salma sarà benedetta all'ospedale Molinette via Santena ore 8. Indi proseguirà per Rinco dove avranno luogo i funerali alle ore 10,30 nella chiesa parrocchiale.
— **Torino**, 10 aprile 1980.

Improvvisamente è mancato

Domenico Gabriele (Galù)

di anni 56

ex panificatore

Costernati lo annunciano la moglie **Filomena**, i figli dott. **Pietro, Teresina**, la suocera, cognata, cognato, nipoti, zii, cugini e parenti tutti. I funerali venerdì corrente alle ore 16 da via Santa Lucia 5.
— **Madonna Canavese**, 10 aprile 1980.

Si è spento

Luigi Cellerino (Gigi)

Ne danno il doloroso annuncio la moglie **Luigina Voglio**, i figli **Gianpiero** e famiglia, **Isabella** col fidanzato **Doriano**, la suocera. Un particolare ringraziamento al prof. Rossini, all'équipe medica e paramedica dell'Ospedale San Giovanni per le premurose cure prestate. Funerali oggi 11 aprile ore 14,30 presso l'Ospedale San Giovanni.
— **Torino**, 11 aprile 1980.

E' mancato all'affetto dei suoi cari

Giuseppe Berardo

Addolorati lo annunciano: la moglie **Ernesta**, i figli **Osvaldo e Mirka**, nuora, genero, la nipote **Tea**, fratelli, sorelle, cognati, nipoti, parenti tutti. Funerali venerdì 11 ore 14,30 da via Cormons 7.
— **Torino**, 9 aprile 1980.

Munito dei conforti religiosi è mancato

Giacomo Gilli

Ne danno il doloroso annuncio la moglie **Margherita Grosso**, la sorella **Benedetta** i fratelli **Carlo** e famiglia, **Secondo, Luigi**, la suocera **Francesca Baudo** ved. **Grosso**, cognato e famiglia, cognate, nipoti, cugini e le zie. I funerali avranno luogo sabato 12 ore 9,30, parrocchia Madonna Orti. La salma sarà tumulata a Candiolo. Non fiori, ma opere di bene.
— **Moncalieri** (Villafranca P.te), 10 aprile 1980.

E' mancato all'affetto dei suoi cari

Pietro Campini

Lo annunciano i figli **Maria e Luigi**, la nuora, i nipoti e parenti tutti. I funerali si svolgeranno il g. 12 c.m. alle ore 10,30 nella parrocchia di Rocca d'Arazzo (At), con partenza da c.so Alberto Picco n. 50 alle ore 9. Servizio pullman andata e ritorno. La presente è partecipazione e ringraziamento.
— **Torino**, 10 aprile 1980.

Cristianamente è mancato

Filippo Garofalo

cavaliere di Vittorio Veneto

di anni 90

A funerali avvenuti ne danno il doloroso annuncio i figli: prof. **Francesco, Carmela, Leonarda, Girolama e Giuseppe Girolamo**, la nuora, il genero e i nipoti.
— **Torino**, 10 aprile 1980.

E' mancata ai suoi cari

Margherita Auriletto in Gianoglio

anni 74

Lo annunciano: familiari e parenti tutti. Funerali oggi ore 16 da Piazzetta San Giuseppe.
— **Trofarello**, 11 aprile 1980.

Serenamente è mancato

Pietro Costa

cav. di Vittorio Veneto
Premio Fedeltà FIAT
Pioniere
dell'automobilismo e motociclismo

Lo piangono: figlio, nuora e nipote. Funerali oggi alle 16 dalla parrocchia Gesù Operaio.
— **Torino**, 11 aprile 1980.

Improvvisamente è mancato all'affetto dei suoi cari il

BARONE DOTTOR
Gennaro Pempinelli

Dirigente superiore Imposte Dirette A. R.

Ne danno il doloroso annuncio la moglie **Gina**, le figlie **Flora e Carla** coi mariti **Marco e Renzo** e le piccole **Chiara e Maura**, i fratelli **Mario e Vittorio** e parenti tutti. Funerali sabato 12 ore 8,30 dall'Ospedale Molinette (via Santena).
— **Torino**, 10 aprile 1980.

Si è spento in rassegnata sofferenza il

geom. Giovanni Brignacca

anni 71

L'annunciano la moglie **Wanda**, i figli **Adolfo e Paola** con rispettive famiglie, il fratello colonnello **Adolfo**, la cognata **Adele Brugnoli**, i parenti tutti. I funerali in Cuneo venerdì 11 ore 10,30 dall'abitazione piazza Europa 12.
— **Cuneo**, 10 aprile 1980.

Cristianamente è mancata

Anna Appendini nata Crivello

Ne danno il triste annuncio il marito i figli con relative famiglie. Funerali sabato 12 c.m. ore 15, v. Borgo Nuovo 34 A Villastellone.
— **Villastellone**, 10 aprile 1980.

Cristianamente è mancato all'affetto dei suoi cari il

GEOM.
Bernardino Mario Bottero

esattore di Frabosa

di anni 72

Addolorati ne danno l'annuncio: la moglie **Anna De Andreis**; i figli: **Emilia** col marito **Aldo Averme** con la figlia **Elena, Giovanni** con i figli **Federico e Michele, Piero** con la fidanzata **Pierangela Guala**; il suocero **Emilio De Andreis**; la sorella, il fratello, i cognati, i nipoti e i parenti tutti. Funerali si svolgeranno sabato 12 corrente partendo alle ore 15 da via Vittorio Emanuele 45. Non fiori ma opere di bene.
— **Frabosa Soprana**, 9 aprile 1980.

E' serenamente mancato all'affetto dei suoi cari

Ernesto Ferrero

Ne danno annuncio il figlio **Rinaldo**, la moglie **Carla, Laura** e parenti tutti. Funerali il giorno 11 aprile ore 14,30 da corso Sebastopoli 290.
— **Torino**, 10 aprile 1980.

RINGRAZIAMENTI

I famigliari tutti del compianto

Maggiorino Tenca

vista la grande dimostrazione di stima e di affetto tributata al loro caro, sentitamente ringraziano quanti con scritti, fiori e presenza hanno voluto partecipare al loro dolore.
— **Alpiano d'Ivrea**, 10-4-1980.

La famiglia **Santoro** commossa e riconoscente per la grande dimostrazione di affetto tributata al caro **PAPA'** ringrazia tutti coloro che con la presenza, fiori, scritti e preghiere hanno partecipato al suo grande dolore. Un ringraziamento particolare ai dipendenti.
— **S. Stefano Belbo**, 9 aprile 1980.

ANNIVERSARI

79 — 69

Gianluigi Brignoccolo

Il tempo non cancella la tua dolce immagine così ti ricordano la moglie **Maria Vernelli** i figli **Walter, Stefano** e tutti i tuoi cari. La S. Messa anniversaria sarà celebrata sabato 12 corrente mese alle ore 20,30 nella chiesa parrocchiale S. Giuseppe Artigiano di Settimo Torinese.
— **Settimo Torinese**, 11-4-80.

1979 — 11 APRILE — 1980

Mattio Milesi Rolando e Maria Teresa Milesi In Ambrosini

Nel primo tristissimo anniversario le famiglie **Milesi** e **Ambrosini** li ricordano con infinito rimpianto ad amici e conoscenti. Santa Messa 14-4-1980 in Barcellona Spagna parrocchia Bonanova ore 20,30.
— **Barcelona**, 11 aprile 1980.

1978 — 1950

Ernesto Rapetti

La figlia, genero e nipote lo ricordano con infinito amore e rimpianto. Messa S. Francesco da Paola oggi 18,30.

In suffragio del

col. Leone Mattirolo

sarà celebrata una S. Messa nella chiesa della Gran Madre il 14 aprile alle ore 18.
— **Torino**, 10 aprile 1980.

11/4/1977 — 11/4/1980

Maria Tarizzo Quaglia

I suoi cari la ricordano con immutato affetto e rimpianto.

'71-'80

Teresio Negro

Con infinito rimpianto tua moglie.

Ma, nonostante le limitazioni, l'inverno è costato il doppio dell'anno scorso

Impianti di riscaldamento chiusi martedì Risparmiate 600 mila tonnellate di gasolio

Martedì a mezzanotte si spengono i termosifoni: a Torino e in Piemonte [illegible] Bologna, Firenze, Milano, Perugia, Pescara, Roma, Trento, Trieste, Venezia. Nelle regioni meridionali: Sicilia, Sardegna, Calabria, Basilicata, Puglie; in Liguria; a Caserta, Livorno, Siena, Pisa [illegible] Pistoia gli impianti di riscaldamento sono già fermi dal [illegible] marzo.

Lo stabilisce un decreto del governo che ha avuto vita difficile [illegible] un iter burocratico travagliato.

Il documento, infatti, preparato nel [illegible] di ottobre, avrebbe dovuto [illegible] discusso e approvato dal Par[illegible] entro il 15 marzo. Ma, [illegible] crisi, il Consiglio dei ministri non ha potuto presentarlo [illegible] Camere [illegible] lo ha lasciato [illegible] il governo, ritenendo che [illegible] risparmio dei consumi energetici fosse indispensabile per non compromettere la già traballante economia nazionale, ha riproposto [illegible] uguale decreto il 19 [illegible] Le giunte regionali e i consigli comunali possono, tuttavia, prorogare il termine [illegible] chiusura degli impianti. A Milano e Firenze [illegible] già previ[illegible] deroga all'orario [illegible] farà freddo.

Torino, poi, c'è soltanto l'ordinanza del sindaco che invita la cittadinanza al rispetto dell'uso del riscaldamento per sole [illegible] ore al giorno fra le 6 e le 24 e per il periodo [illegible] va [illegible] [illegible] ottobre [illegible] 15 aprile. Il clima mite non fa temere che ci debba [illegible] [illegible] bisogno del termosifone oltre quelle date.

In base ai dati [illegible] approssimativi si tirano i primi bilanci dei risultati ottenuti. In questo inverno, rispetto [illegible] quello dell'anno scorso, dovrebbero essere [illegible] risparmiate [illegible] mila tonnellate di gasolio per un valore di [illegible] miliardi [illegible] lire. I consumi hanno raggiunto i 7,52 milioni di tonnellate da ottobre a marzo, con [illegible] flessione [illegible] 7 per cento rispetto agli 8,095 milioni di tonnellate bruciate negli stessi mesi dell'anno precedente. Il mese più favorevole al risparmio [illegible] stato gennaio che ha consentito [illegible] riduzione dei consumi del [illegible] per cento.

Per Torino e la provincia l'inverno è costato quasi duecento miliardi di lire per un milione [illegible] tonnellate [illegible] gasolio [illegible] un risparmio di almeno cento mila tonnellate di combustibile.

La riduzione dei consumi dipende per [illegible] 3-4 per cento [illegible] limitazione [illegible] ore [illegible] funzionamento degli impianti, per il resto [illegible] diminuzione [illegible] numero dei giorni durante i quali si accende il riscaldamento. La riduzione [illegible] consumi, pure considerevole, cui ha dato una mano il clima inaspettatamente mite, [illegible] risolve la crisi petrolifera né consente ottimismi sulla situazione economica nazionale. Pur evitando di sprecare il chilo di gasolio e nonostante si sia tirato la cinghia sull'uso del metano, l'inverno è costato il doppio dell'anno [illegible] Il gasolio dalle 118 lire [illegible] 1978 ha superato quota 200; [illegible] metano [illegible] passato dalle 134 lire al metro cubo alle 187,69 (più Iva del 6 per cento).

Per un appartamento [illegible] [illegible] metri (250 metri cubi) sono state spese [illegible] mila [illegible] contro le 250 del 1978. Un alloggio di cento metri quadrati [illegible] i conguagli finirà per costare 500 mila lire. E si [illegible] superato il milione per case [illegible] 120-130 metri quadrati.

I dirigenti dell'Assopetroli di Torino e delle altre regioni sottolineano la necessità che venga [illegible] più presto varata [illegible] legge organica sui risparmi energetici.

Lorenzo Del Boca

Acquistati dal Comune di Torino

Cento alloggi a Chieri per gli sfrattati

La notizia [illegible] ormai ufficiale: Torino ha comprato un pezzo di Chieri. I quasi cento alloggi del [illegible] complesso di Borgo Padova, alla periferia della città — detto «Barbui» dal nome del primo impresario che [illegible] iniziò a costruirlo — sono stati acquistati dall'amministrazione torinese che vi insedierà alcune famiglie sfrattate della metropoli: l'ha annunciato il sindaco [illegible] Chieri durante l'ultima seduta [illegible] Consiglio comunale in risposta [illegible] un'interpellanza del democristiano Giuseppe Cerchio.

La delibera porta la data del [illegible] marzo, ora deve essere ratificata dal consiglio comunale di Torino, dopodiché si stenderanno gli atti notarili e l'acquisto sarà valido a tutti gli effetti. Il Barbui, però, è ancora da definire: alcuni appartamenti [illegible] hanno ancora le divisioni interne, talvolta cola l'acqua dai muri e l'impianto idraulico centrale [illegible] rotto. Non si sa, quindi, quanto tempo passerà prima che i «torinesi» possano insediarsi [illegible] Barbui.

Nel [illegible] [illegible] maggio [illegible] comune di Torino comincerà le trattative per l'appalto dei lavori per il completamento del complesso e per altre opere di urbanizzazione previste per i costruttori: coprire il Rio Tepice da piazza Europa, allacciare il «Barbui» alla rete fognaria centrale e modificare l'allacciamento con l'acqua potabile.

Trenta alloggi, però, resteranno a disposizione degli sfrattati chieresi: questo è l'impegno dell'amministrazione torinese, ma ciò non è sufficiente [illegible] calmare le «ire» di alcuni gruppi consiliari. Giuseppe Cerchio, democristiano, ha definito «illegittima» l'azione compiuta [illegible] comune di Torino di acquistare il «Barbui», *«risolvendo così il proprio problema degli sfrattati caricando su Chieri il peso di 500 nuovi abitanti a cui assicurare i servizi necessari per integrarli nel tessuto sociale. Inoltre* — [illegible] aggiunto — *siamo stati tenuti all'oscuro di tutta la manovra, venendo a conoscenza della decisione solo per personale interessamento del sindaco».*

Rocco, liberale, ha ventilato l'ipotesi di ricorrere al tribunale amministrativo regionale per far bocciare la delibera dell'acquisto. *«una delibera* — ha sottolineato — *a dir poco scorretta».*

Una voce contraria, invece, dai comunisti: *«Non saranno 400 nuovi abitanti a "rovinare" Chieri e in questo modo si vedranno finalmente ultimate quelle opere di urbanizzazione promesse [illegible] tempo. Il problema degli sfratti è [illegible] si impone al di là dei vari egoismi e particolarismi cittadini: le parole di certi consiglieri riecheggiano soltanto quella tipica forma chierese di "razzismo", non una seria analisi della situazione».*

[illegible] C.

Un quarto complice è riuscito a sfuggire alla polizia

Rapinano ragazza sotto casa tre arrestati dopo mezz'ora

[illegible] Landicina

Rocco Liberti

Giovane donna rapinata, questa notte, davanti al portone [illegible] [illegible] Si chiama Antonella [illegible] Marchiore, ha 21 anni, abita in via Principessa Clotilde 24. I malviventi [illegible] hanno portato via la borsetta e la macchina, poi sono stati acciuffati dalla polizia.

[illegible] accaduto [illegible] l'1,30. La [illegible] stava scendendo [illegible] [illegible] A112, [illegible] rientrare [illegible] casa. Quattro giovani, armati di coltello, si sono fatti consegnare la borsa e sono fuggiti a bordo della vettura.

La donna è [illegible] a casa, [illegible] raccontato l'accaduto [illegible] familiari e ha avvisato la polizia. La volante «57» ha rintracciato l'auto rubata in [illegible] Cigna, all'angolo con via Cecchi: all'alt dei poliziotti i rapinatori hanno premuto l'acceleratore ed [illegible] incominciato un breve inseguimento per le strade deserte. L'auto [illegible] poi stata bloccata in corso Principe Eugenio.

In guardina sono finiti tre ragazzi, il quarto [illegible] riuscito a scappare: Rocco Liberti, 19 anni, via Cottolengo 25, P. C. 16 anni e Giulio Landicina, 20 anni, corso Grosseto 349.

Bar e ristoranti chiusure sospese

[illegible] sindaco comunica che in occasione [illegible] visita del Papa Giovanni Paolo II a Torino gli esercenti attività di somministrazione alimenti e bevande siano autorizzati a sospendere la chiusura settimanale nel giorno di domenica, 13 aprile 1980.

Arrestato per un furto del 1971

Nel 1971 aveva compiuto un furto alla Prefettura di Torino. Ma da allora nessuno l'aveva più visto. [illegible] [illegible] lui pendeva un mandato di cattura «inevaso». Fidando nel tempo, «che cancella ogni cosa», Pietro Vernetti, di 46 anni, residente [illegible] Pecetto, aveva ormai abbandonato ogni precauzione.

Si [illegible] presentato in un albergo, [illegible] Milano, [illegible] i suoi documenti, autentici. Dopo dodici [illegible] lo hanno arrestato: il suo [illegible] era arrivato in questura [illegible] quadro delle normali «schedine» che gli alberghi mandano ogni giorno.

GPP
lo spettacolo continua
[illegible] i più [illegible]
[illegible] che [illegible]
i più brevi
24 ore su 24
irradiamo
su tutto il Piemonte

GPP
[illegible] spettacolo continua
17,35
CANDY
CANDY
Telefilm
per i bambini
irradiamo
su tutto il Piemonte

GPP
lo spettacolo continua
19,40
Il
Protagonista
con
[illegible]
irradiamo
[illegible] tutto il Piemonte

GPP
lo spettacolo continua
22,30
[illegible]
[illegible] una [illegible]
Revival
con Nanni Svampa
irradiamo
su tutto il Piemonte

San Gillio: la giunta e i consiglieri lasciano al Comune i gettoni di presenza

L'altra [illegible] [illegible] San Gillio al termine della riunione sul bilancio una insolita ed interessante proposta è stata fatta dal sindaco Giuseppe Monforte. Il primo cittadino che in cinque anni non ha mai ritirato le indennità di competenza (lire 50 mila al mese) lasciandole al Comune, quando è giunto il momento di votare per adeguare le indennità di carica degli amministratori, secondo la legge (lire 120 mila mensili al sindaco [illegible] lire 10 mila per ogni gettone di presenza agli assessori [illegible] [illegible] consiglieri), ha chiesto [illegible] Consiglio di rinunciare con lui sia all'aumento che ad ogni spettanza.

L'assemblea dopo breve discussione ha deciso di aderire alla prima richiesta deliberando all'unanimità per [illegible] sindaco e i consiglieri [illegible] indennità uguale a quella percepita sino al 31-12-1979: lire 50 mila mensili per il primo cittadino [illegible] lire 5 mila per ogni gettone di presenza.

«E' questo [illegible] contributo diretto — ha detto Monforte nel commentare il fatto — che gli amministratori dànno allo stentato bilancio del Comune. In un centro piccolo come il nostro, anche un paio di milioni hanno la loro importanza».

Considerando che a San Gillio, paese [illegible] duemila anime, il Consiglio comunale si riunisce circa dieci volte all'anno, e [illegible] giunta venti volte, che i consiglieri sono [illegible] [illegible] gli assessori quattro, [illegible] risparmio per i contribuenti è di un milione [illegible] 100 mila lire annue, pari a [illegible] [illegible] per abitante, a cui bisogna aggiungere altre 740 mila lire (pari a 370 lire per abitante) derivanti dalla rinuncia del sindaco. In totale ogni sangillese gode [illegible] 920 lire all'anno in più dei suoi consimili residenti in altri centri.

Se per assurdo tutti i bilanci dei Comuni italiani, che complessivamente contano 56 milioni di abitanti, potessero godere in proporzione di tale somma, si avrebbe ogni [illegible] un capitale a disposizione di 51 miliardi [illegible] mezzo, pari al costo [illegible] un ospedale di mille posti letto o [illegible] oltre 5 mila vani [illegible] case popolari.

Quest'anno [illegible] bilancio preventivo [illegible] [illegible] [illegible] San Gillio, che è stato approvato a maggiora[illegible] (6 sì e 4 astenuti) chiude in pareggio sulla cifra di [illegible] miliardo e 106 milioni. Oltre la metà, 690 milioni, [illegible] destinati per investimenti [illegible] importanti settori sociali: ampliamento scuola elementare e cimitero, acquedotto, fognature, impianti sportivi, viabilità ed illuminazione pubblica. Alcune di queste opere, quali l'ampliamento della scuola e la sistemazione [illegible] due strade, sono già state approvate e sono [illegible] fase di appalto.

L'amministrazione ha inoltre deliberato [illegible] dedicare due vie del paese a due benemeriti cittadini, padre e figlio: Pietro [illegible] Giuseppe Ferdinando Bonino. Sono stati anche nominati i componenti [illegible] commissioni [illegible] concorsi interni per [illegible] passaggio a ruolo di tutti gli attuali dipendenti comunali.

ALESSANDRIA

«Doppiette» alla sbarra

Una provincia ricca di molta selvaggina pregiata

Arrivano da ogni regione d'Italia a cacciare l'ambita pernice rossa

Il pericolo resta sempre l'estinzione

ALESSANDRIA — L'intero territorio provinciale, così vario nella sua composizione morfologica, con pianure, boschi, colline, laghetti, montagne è sempre meta di cacciatori, che giungono anche da altre regioni, facendo buon viso ai balzelli improvvisi delle nuove leggi sulla caccia.

In pianura si può trovare, naturalmente con certa fortuna, l'ambitissima lepre, mentre su tutto il territorio provinciale sono abbastanza numerosi i fagiani. Diverso il discorso per la pernice rossa, reperibile in teoria nelle zone collinari dell'Alto Acquese, Ovadese e Tortonese. «E' una caccia tutta particolare — dicono gli esperti — e per un cacciatore avere in carniere una vera "rossa" è come per un automobilista possedere una Ferrari: si tratta di un animale scaltro, velocissimo, il cui ceppo selvatico è in via di estinzione e non per colpa cacciatori, ma dei diserbanti usati in agricoltura. La pernice rossa beve soltanto la rugiada sulle foglie e si avvelena».

Nel Casalese, specialmente in Val Cerrina, si cacciano le starne, ma per la stessa ragione il ceppo selvatico è in pericolo.

«La nostra provincia — dicono alla Libera Caccia — è molto ambita dai cacciatori di tutta Italia perché esistono questi esemplari pregiati di selvaggina. E' però insufficiente e per taluni aspetti errata la legge regionale, predisposta non da tecnici, ma da politici, che favorisce la distruzione e non la protezione del patrimonio faunistico».

Servizi di
Piero Bottino
Roberto Scagliotti

Parlano gli esponenti delle due fazioni

«Un'attività da proibire» «Basta ridurre le licenze»

ALESSANDRIA — *«Fermali una firma»: lo slogan che pubblicizza in questi giorni i referendum proposti dal partito radicale si riferisce anche ai cacciatori, visto che delle proposte abrogative vuole proprio abolire totalmente la pratica venatoria nel nostro Paese.*

E' stata la miccia che ha fatto scoppiare polemiche, in tempo ormai innescate fra «pro» e «anti» caccia. La provincia di Alessandria, la più varia selvaggina Piemonte ma anche la protetta, la più esposta fra l'altro ai dubbi benefici turismo venatorio (secondo i dati del '79, contro 16 mila cacciatori residenti sono stati ben mila, quasi il doppio, quelli provenienti dalle regioni limitrofe), è profondamente interessata questo dibattito.

A difendere le opposte convinzioni sono due personaggi atipici e proprio per questo meno prevenuti: Dario Raspagni, valenzano, per 20 anni dedito alla caccia per tradizione familiare ed esigenze naturalistiche (possiede delle più belle collezioni uccelli imbalsamati del Piemonte), convertitosi improvvisamente alcuni anni or sono e abolizionista convinto; Cesare Pittaluga, sigliere nazionale Federcaccia, anche e soprattutto agricoltore, vittima diretta, quindi, della manomissione del patrimonio faunistico.

«La caccia è stata abolita, fino ad oggi, solo nel cantone svizzero di Ginevra, proprio grazie un referendum — esordisce Raspagni —; altrove esistono leggi che la regolano in maniera più meno severa, ma in Italia abbiamo confusione provvedimenti così scarsa opera di vigilanza che si è arrivati al punto di rottura.

«Ecco, allora bisognerebbe dire — continua — che la caccia è chiusa e viene riaperta solo in alcune zone, per poche determinate specie: fare in modo che i controlli siano rigorosi e le sanzioni severe. Tutelare innanzitutto i migratori, che sono le varietà più ed esposte, ma rappresentano in maniera più evidente un patrimonio di tutti, non dei paesi cui effettuano il «passo». E il discorso dovrebbe allargarsi agli equilibri ecologici che vengono distrutti dalla caccia. Insomma, in assenza discorso serio, una programmazione valida sul problema della caccia, affrontato solo attraverso spinte corporative, è meglio il referendum, è meglio l'abolizione».

«Penso che la spada di Damocle dell'abrogazione totale — ribatte Cesare Pittaluga — produca benefici, almeno sotto il profilo di una maggiore pevolezza di molti cacciatori. Ormai del parere che chi combatte per cacciare ovunque e comunque, combatte una battaglia retroguardia. In un Paese come il nostro un milione e 600 mila doppiette sono troppe: bisogna arrivare a un numero programmato che elimini piaga dei ratid venatori, di cui la nostra provincia è un esempio macroscopico, ma che limiti anche, dove caso, la consistenza numerica dei cacciatori rapportandola a quella della selvaggina. Per quanto riguarda i problemi inerenti il rapporto con i contadini l'intromissione nei fondi rustici c'è da dire che la situazione è degenerata dopo che, negli Anni 20, entrò in vigore una legislazione fascista e demagogica che permetteva qualsiasi tipo di abuso. Però è anche vero che la caccia può servire a frenare l'espansione alcune varietà volatili dannose all'agricoltura e ormai nemici naturali».

Preoccupazione per le conseguenze sull'economia

Osti contro l'abolizione «Danneggerebbe il turismo»

ALESSANDRIA — «Tra i diritti dell'uomo dell'antichità vi era anche il diritto di catturare e uccidere qualunque preda vivente, sempre e comunque, nei fondi propri e altrui, tranne pochissime eccezioni di animali ritenuti sacri. Oggi invece tra i diritti dell'uomo annoveriamo la pretesa ad un corretto equilibrio ambientale in cui il rispetto per la fauna si affianchi a quello della flora e del territorio in genere, al fine di definire nei confronti della natura un rapporto complessivo che valga la pena di vissuto». Così scrive l'assessore regionale al Turismo, Caccia e Pesca, Michele Moretti.

La necessità di salvaguardare il patrimonio faunistico ha fatto promulgare leggi e stabilire divieti che rendono difficile la vita ai cacciatori. Ora ci provano anche i radicali, proponendo un referendum per l'abolizione della caccia. Cosa ne pensano gli osti, beneficiari indiretti della passione venatoria, visto che una delle piacevolezze dell'andar per campi e cercare selvaggina è la siesta attorno ad una tavola imbandita?

«In anni di attività — dice la titolare del Chinotto di Cabella Ligure — abbiamo sempre riempito il locale nel periodo di caccia, ma da qualche cacciatori se ne vedono sempre meno perché dicono che non c'è più selvaggina e che le lepri sono malate non fecondano. Vengono al mattino, poi cambiano zona, senza fermarsi a pranzo».

Anche ristorante Nazionale Cartosio sono preoccupati per l'improvvisa rarefazione cacciatori, che mette in crisi il turismo locale. Dove invece non ci sono problemi è al Vapore Cassano pinola: «Il giro d'affari prodotto dai cacciatori — dicono i titolari — sempre considerevole e sarebbe grave danno abolire la caccia, almeno dal punto di vista economico. Da noi molti liguri, genovesi e spezzini, e di solito si fermano, magari con le famiglie, il la domenica».

Contrari all'abolizione della caccia anche al ristorante De Negri di Castelletto d'Orba, «perché ad essere bello sport produce anche un buon giro affari ed un notevole movimento turistico. Già lo scorso anno però — dice il proprietario — le nuove disposizioni sulla caccia hanno fatto diminuire i clienti, dei quali venivano con famiglie e si prendevano una ventina giorni di ferie, in particolare i genovesi».

Milanesi, genovesi, bergamaschi savonesi sono tra i migliori clienti, fra i cacciatori, del ristorante Universo di Cerrina. «La nostra è una buona zona di caccia — dice il titolare —. Abbondano le starne i cacciatori non Dopo le fatiche della caccia amano venire al ristorante e ritemprarsi con cibo abbondante e ottimo vino. Sarebbe peccato togliere loro questa soddisfazione, senza tenere conto anche delle implicazioni economiche che caccia comporta».

CARTA USATA: UN TESORO (DA RICUPERARE)

LA SPAZZATURA E' UTILE

In Italia ogni anno gettiamo nella spazzatura 50 milioni tonnellate di rifiuti, industriali (35 milioni) domestici (15 milioni).

Dai rifiuti industriali possibile ricuperare in un anno tonnellate di sfridi legno, 215.000 gomma, 200.000 ferro, 125.000 di materie plastiche, 30.000 di alluminio, 13.000 di zinco, 8000 di rame, per un valore totale di circa 400 miliardi di lire.

Nei rifiuti domestici sostanze organiche trasformabili in fertilizzanti, cartone, materie plastiche carta.

Se solo la metà di questi materiali venisse ricuperata, l'economia nazionale ricaverebbe un beneficio di almeno 140 miliardi di lire l'anno.

In Piemonte, quasi 300.000 di costituite da carta. Ricuperando e riciclando tutta questa carta usata si potrebbero ot- 240.000 tonnellate di materia prima (pasta) per fabbricazione di carta

REGIONE PIEMONTE - CITTA DI TORINO AZIENDA MUNICIPALE RACCOLTA RIFIUTI TORINO AZIENDA SERVIZI UMBILICALIZZATI DI BEVERA TORINESE

COMITATO REGIONALE IMPRESE PUBBLICHE UNITÀ SANITARIE LOCALI (CONSIGLIO PIEMONTESE) ENTE NAZIONALE CELLULOSA E CARTA (CNCC) ISTITUTO DI ARTE LEGNO E AMBIENTE (CNLA)

con LA STAMPA e STAMPA SERA

Gli amici risparmio carta

BANCA POPOLARE DI NOVARA
CASSA DI RISPARMIO DI TORINO
ISTITUTO BANCARIO SAN PAOLO TORINO

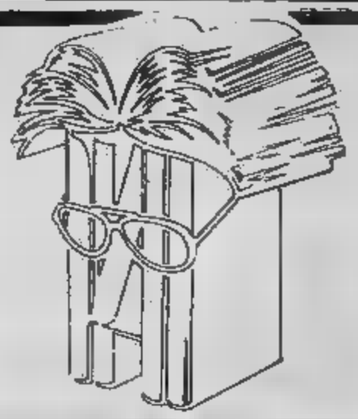

TUTTOLIBRI

per i libri

Un vademecum per la classe politica

il cattivo show dell'onorevole

editrice LA STAMPA

AIUTIAMOLI!

UNIONE ITALIANA LOTTA ALLA DISTROFIA MUSCOLARE UILDM

La distrofia muscolare progressiva è una tremenda

REALTA'

U.I.L.D.M. Direzione Reg. Piemontese

Via G. Casalis 70
CAP 10138 TORINO

Tel. 766.771
C.C.S. Paolo Ag. 12 n. 01901 - C.C. Postale n. 15613102

MEZZI PUBBLICI:
3-5-6-16-36-37-38-50-56-56 sbarr.-60-71

Pagate [redacted] fiatare anche 800 mila lire per [redacted] miniappartamento

Riviera: già esauriti gli alloggi per agosto Gli affitti alle stelle non frenano i turisti

[redacted] Ventimiglia a Varazze la risposta è la stessa: «Tutto esaurito», per agosto [redacted] alloggi in affitto sono stati già prenotati. E per luglio [redacted] restano pochi. «Tra due domeniche al massimo avremo finito di dare via anche quelli», ha detto il titolare di un'agenzia immobiliare di Spotorno. Sarà un'altra stagione da record, per i centri rivieraschi del Ponente.

I rincari degli affitti, [redacted] al trenta per cento, non hanno frenato la [redacted] all'alloggio per l'estate. «Un locale [redacted] quattro posto letto, qui [redacted] *Spotorno*, per agosto [redacted] affitta con 600-700 mila lire. [redacted] prezzi [redacted] aumentati [redacted] 30 per cento rispetto all'an[redacted] scorso — spiega un [redacted] — ma non abbiamo avuto la minima difficoltà [redacted] farli assorbire al cliente. Anzi, mai [redacted] quest'anno è stato tanto facile piazzare gli alloggi. All'annuncio dei prezzi, la gente commentava: "Eh già, lo sapevamo". La verità [redacted] che si spende [redacted] più, che non si ha più [redacted] nella lira. Nessuno [redacted] intenzione [redacted] risparmiare, come [redacted] passato. [redacted] l'alloggio [redacted] non potrà più compararlo con i prezzi che ha: qui, minimo si vende ad un milione di lire [redacted] metro quadro».

Finale Ligure. Per quattro posti letto in agosto, qui si chiedevano [redacted] 550 mila lire alle 700 mila, a seconda della posizione e delle condizioni dell'alloggio. A Pasquetta [redacted] stati affittati gli ultimi appartamenti sul mercato. Qualche disponibilità c'è [redacted] per luglio, mese in cui i prezzi scendono a 400-500 mila lire.

All'agenzia «Case al mare» di *Loano* dicono: «Quest'anno c'è stata una richiesta enorme, senz'altro maggiore [redacted] quella della stagione passata, nonostante gli aumenti, di circa cinquantamila lire al mese rispetto al '79. Per [redacted] appartamento da quattro posti letto [redacted] Loano si [redacted] chieste dalle [redacted] alle 500 mila lire. Per luglio e agosto abbiamo già tutto prenotato».

Per questi [redacted] mesi mercato chiuso anche [redacted] *Pietra Ligure*, che ha fatto registrare [redacted] dalle 450 mila lire alle [redacted] mila lire. «E pensare — ha commentato il titolare di un'agenzia — che affittando in giugno o in settembre, il [redacted]urista risparmierebbe sulle trecentomila [redacted] al mese».

Alassio. Nella stagione passata un alloggio con i so[redacted] quattro posti letto si af[redacted] con meno [redacted] mezzo milione di lire nei mesi [redacted] punta; [redacted] vengono [redacted] pagate 600-700 mila lire. [redacted] i clienti hanno accettato senza protestare — sottolineano all'agenzia [redacted] —. Ormai ai continui rincari [redacted] abituati». Anche qui la domanda di alloggi [redacted] stata maggiore che in passato, comunque qualche appartamentino [redacted] può trovare an[redacted] anche per luglio ed agosto. Stessa situazione, [redacted] disponibilità, [redacted] *Varazze*, che fa registrare prezzi leggermente più bassi.

[redacted] *Diano Marina*, per un appartamento di due locali, dove possono trovare sistemazione quattro persone, in agosto vogliono perfino [redacted] mila lire. «L'aumento medio, qui, è stato del [redacted] per cento circa. Assorbito [redacted] tutti senza [redacted] difficoltà — [redacted] gli operatori [redacted] [redacted] —. D'altra parte, per una famiglia è sempre più conveniente che non andare in albergo. La spesa in un hotel me[redacted] sarebbe di [redacted] mila lire a testa, ogni giorno; in [redacted] locanda [redacted] [redacted] alle 17. Fatti i conti, [redacted] capo-famiglia sceglie ancora l'alloggio».

Tantissime richieste le hanno avute anche le agenzie immobiliari di *Arma* [redacted] *Taggia*, che hanno esaurito quasi completamente gli alloggi da affittare sia in agosto sia in luglio, anche perché quest'anno c'è stato l'as[redacted] [redacted] [redacted] stranieri. Ad Arma per quattro posti letto si spendono 500-600 mila lire [redacted] mese. Rispetto agli stessi periodi dell'anno scorso gli aumenti [redacted] stati da 50 a 100 mila lire al mese.

«A *Sanremo* — avverte [redacted] [redacted] — alloggi liberi ce ne [redacted] ancora sia per agosto sia per luglio, però soltanto per [redacted] [redacted] disposto [redacted] affittarli per tutti e due i mesi. E' [redacted] tattica dei proprietari. Cederanno soltanto alla fine, se [redacted] [redacted] riusciti prima nel [redacted] intento».

Bordighera. [redacted] '79, qui l'appartamentino [redacted] quattro posti letto si poteva prendere anche a 350 mila li[redacted] al mese, pure in agosto. Oggi chiedono ed ottengono, per lo stesso alloggio, 500-600 mila lire. «Come mai [redacted] ti di prezzo tanto elevati? Colpa dell'inflazione — rispondono all'agenzia Domus — e del costo della vita». Altri dicono: «Il fenomeno è dovuto all'eccezionale quantità [redacted] domanda. E il mercato ha le [redacted] regole: [redacted] le richieste fossero poche, i prezzi [redacted] sarebbero più [redacted] certamente». A Bordighera, comunque, qualche alloggio per i due mesi di punta si può ancora trovare. Come a *Ventimiglia*, [redacted] si registrano rincari vicini al 30 per cento: un alloggio con [redacted] paio di [redacted] viene affittato a[redacted] [redacted] mila [redacted] al mese.

Rodolfo [redacted]

Corsa contro il tempo dei medici per il prelievo [redacted] il trapianto

Riavrà la vista con le cornee dell'operaio fulminato [redacted] Vado

SAVONA — Silvio Bonello, [redacted] anni, l'operaio [redacted] Noli fulminato da [redacted] scarica [redacted] quindicimila volts [redacted] stabilimento Brown-Boveri di Vado Ligure, da sei anni rinnovava puntualmente l'iscrizione all'«Aido», l'Associazione [redacted] [redacted] [redacted] organi, quando sarà la mia [redacted] — diceva agli amici più intimi — spero [redacted] potere alleviare le sofferenze di qualcuno. [redacted] suo nobile desiderio ha rischiato di essere vanificato per la mancanza della necessaria autorizzazione ministeriale all'ospedale San Paolo, dove è spirato, per il prelievo degli organi.

Per prelevare in tempo utile [redacted] sue [redacted] (stamane vengono già trapiantate [redacted] [redacted] dei [redacted] ciechi in attesa) la dottoressa Anna Polizzi [redacted] il [redacted] assistente, Filippo Apa, entrambi medici [redacted]ell'ospedale San Martino di Genova, hanno dovuto sostenere una dura lotta contro il tempo.

L'appartenenza all'«Aido» [redacted] Silvio Borello [redacted] stata segnalata dalla moglie con comprensibile ritardo. Poi, la corsa contro [redacted] tempo per [redacted] [redacted] rie [redacted] [redacted] magistratura ed il prelievo delle cornee.

Mentre il procuratore della Repubblica, Camillo Boccia, su richiesta della locale presidentessa dell'«Aido», concedeva subito l'autorizzazione, i due medici genovesi imboccavano a tutta velocità l'autostrada Genova-Savona. [redacted] passate ormai tre ore dalla morte dell'operaio e si giocava sui minuti. [redacted] e personale del pronto soccorso dell'ospedale San Paolo hanno fatto l'impossibile per favorire i colleghi.

La dottoressa Anna Polizzi ed il dottor Apa hanno subito iniziato [redacted] [redacted] lavoro di prelievo mentre una folla muta di congiunti e compagni di lavoro attendeva per portare l'estremo omaggio alla vittima dell'infortunio. Poi, la corsa verso l'ospedale genovese dove era già in attesa [redacted] paziente che, grazie alla nobile volontà [redacted] Silvio Bonello, riacquisterà la vista.

Ancora una volta l'abnegazione dei singoli [redacted] supplito alle carenze di [redacted] burocrazia [redacted] in molti anni (a Savona operano ottimi oculisti in grado di prelevare le cornee) [redacted] [redacted] trovato il tempo di concedere l'autorizzazione ministeriale

Bruno Balbo

Alla Benedicta

[redacted]

[redacted] LIGURE — *(g.c.)* Il trentaseiesimo anniversario dell'eccidio della Benedicta sarà commemorato domenica al sacrario che ricorda il sacrificio dei [redacted] partigiani fucilati [redacted] nazifascisti durante [redacted] feroce rastrellamento sui monti dell'Appennino ligure-piemontese [redacted] settimana santa [redacted] [redacted].

Altri [redacted] partigiani furono catturati e deportati in Germania nei campi [redacted] eliminazione, dai quali ben pochi poterono rientrare in patria. Dopo la Messa al campo in suffragio dei caduti, terrà l'orazione ufficiale Arman[redacted] Magliotto, presidente della Regione Liguria. Interverranno i partigiani liguri [redacted] piemontesi che combatterono nella [redacted] e le maggiori autorità civili [redacted] militari.

[redacted] [redacted] [redacted] **Poste** — L'amministrazione [redacted] poste [redacted] acquistato [redacted] [redacted] un ampio [redacted] [redacted] circa [redacted] metri quadrati [redacted] pianterreno [redacted] palazzo [redacted] sede [redacted] Comune e ristrutturato di recente. Nel [redacted] si trasferirà, nelle prossime [redacted]mane, l'ufficio postale [redacted] Varzi, che troverà dopo molti anni [redacted] definitiva sistemazione. L'Amministrazione comunale ha ceduto il salone alle poste [redacted] 180 milioni.

Su indicazione [redacted] [redacted] imputato

[redacted] giardino [redacted] [redacted] esplosivo

[redacted] — *Nel giardino di Mauro Curinga, a Candelo, i carabinieri ieri sera hanno dissotterrato il secondo dei due secchielli di plastica, contenenti pani di esplosivo ad alto potenziale, che il giovane insegnante [redacted] chimica, (28 anni), [redacted] nascosto tempo fa*

Il primo contenitore venne trovato, pure [redacted] carabinieri, [redacted] notte [redacted] 28 marzo scorso, in occasione delle prime operazioni antiterroristiche simultanee. L'esistenza del se[redacted] recipiente, un po' più piccolo dell'altro, [redacted] stata rivelata dallo stesso Curinga, durante il processo iniziato ieri.

L'insegnante, che [redacted] stato il primo [redacted] cinque imputati ad essere interrogato, come è nato [redacted] [redacted] messo [redacted] [redacted] piano [redacted] collaborazione [redacted] gli inquirenti. Gli [redacted] imputati sono Piero Falcone, [redacted] anni, la moglie Giuseppina Bianchi, 32, Domenico Jovine, 22, e Sergio Corli, 40.

Il processo si è concluso prima del previsto, con la decisione, da parte del tribunale, di trasmettere gli atti [redacted] giudice istruttore perché venga compiuta [redacted] indagine più accurata. Per voler fare troppo [redacted] fretta, il procuratore [redacted] Repubblica, Mario D'Alessandro, ha creato [redacted] situazione processuale con troppi interrogativi senza risposta, accentuata dalla «confessione» di Mauro Curinga [redacted] [redacted] dichiarazioni di Domenico Jovine, che era stato arrestato nell'abitazione dei coniugi Falcone, volte a scagionare la coppia che lo ospitava.

I difensori, e in particolare gli avvocati Minni per Curinga e Spazzali per Jovine, hanno potuto allargare le smagliature manifestatesi durante il dibattimento, inducendo [redacted] tribunale a disporre appunto che le cose vengano fatte [redacted] tempo giu[redacted] e nel modo migliore. E' probabile che i difensori degli imputati, [redacted] almeno di taluni di essi, [redacted] la libertà provvisoria, non appena sarà possibile, per i loro assistiti.

p. m.

Un'iniziativa contro le sofisticazioni

Sagra del Barbera [redacted] Castagnole Lanze

CASTAGNOLE LANZE — Per capire di che «male» soffra il vino barbera, la [redacted]gione, il Comune e la Pro Lo[redacted] [redacted] organizzato per domani [redacted] convegno sul tema: «Prospettive del Barbe[redacted] nel quadro dello sviluppo vitivinicolo del Piemonte».

A partecipare [redacted] stati invitati esperti [redacted] ogni ramo, dalla produzione [redacted] commercializzazione. «Quest'anno il barbera ha toccato forse il punto di maggior crisi degli ultimi [redacted] ha detto il presidente delle associazioni vitivinivole regionali Ilario Violardo, che è anche sindaco di Castagnole.

«I prezzi pagati ai produttori [redacted] al minimo; buona parte della produzione è ancora invenduta e la sofisticazione agisce sempre più sfrontatamente. Non crediamo di risolvere con questo convegno tutti i problemi, ma può già essere un primo, importante passo».

A questa giornata di studio seguirà domenica la «Sagra [redacted] Barbera — festa dell'imbottigliamento»: i produttori di tutta la zona sistemeranno sotto i portici del centro storico le botti che conterranno vini selezionati da apposite commissioni. Il pubblico potrà degustare i campioni di barbera, acquistarlo e, [redacted] lo ritiene, addirit[redacted] imbottigliarlo sul posto. L'organizzazione penserà e fornisce tutto il materiale necessario.

Sulla piazza [redacted] svolgerà [redacted] vera e propria festa paesana, con [redacted] e musiche tipiche monferrine. **f.l.**

CASIO

computer watch - digital quartz

[redacted] NUOVA STELLA NEL [redacted] CASIO

Doppio display (ore, minuti, secondi, AM/PM, mese, data, giorno, calendario indipendente).
Calcolatore [redacted] digits (6 digits + [redacted] digits) funzionante col semplice tocco di un dito.
Cronografo professionale 1/100 di secondo con calcolo dei tempi parziali, intermedi e totali. Dual Time. Microlampada per lettura notturna.

Questa piccola meraviglia CASIO che riunisce il calcolo all'indicazione dell'ora e al calendario programmabile fino all'anno 2003, è racchiusa in una cassa di linea modernissima delle dimensioni di un normale orologio da polso.

IN VENDITA NELLE MIGLIORI OROLOGERIE E GIOIELLERIE

Importazione e distribuzione esclusiva LORENZ S.p.a. Via Marina, 3
Esposizione Centro P.R. Via Montenapoleone, 12 - MILANO

Fai fruttare i tuoi risparmi come un esperto finanziario con i Certificati [redacted] Deposito Interbanca [redacted]

RISPARMIO DINAMICO

I Certificati [redacted] Deposito Interbanca sono titoli di credito che per certi versi possono richiamare i libretti di deposito a risparmio, così caratterizzati: a "tasso fisso": invariabile per tutta la durata del deposito, a "tasso indicizzato": che varia periodicamente secondo le indicazioni del mercato, [redacted] "taglio fisso": come dire, ad esempio, che per sole 5.469.825 lire ti rilasciamo [redacted] certificato da 10 milioni (incassabile tra 5 anni).

Un esempio pratico

La signora Bianchi, tra le altre incombenze, cura anche i risparmi familiari; il marito infatti è rappresentante di commercio ed è spesso in viaggio. La signora Bianchi non si intende in modo particolare di finanza, ma sa riconoscere un buon consiglio, quando ne riceve uno. E il direttore della sua banca le ha recentemente raccomandato un nuovo tipo di certificato emesso da Interbanca, a **tasso indicizzato.** È rimasta favorevolmente colpita dalle sue caratteristiche, dal meccanismo di determinazione degli interessi (quelli di cui usufruiscono le sole banche). La signora Bianchi ha acquistato nel novembre 1979 un certificato da 5 milioni, al tasso del 12,40%. Nel febbraio 1980 [redacted] scattato il primo aggiornamento e il rendimento è salito al 15,30%. La signora è soddisfatta soprattutto perché, comunque vadano le cose, è sicura che l'interesse che percepirà sarà sempre tra i migliori possibili. E [redacted] spese e senza complicazioni. Come un esperto finanziario.

Chiedi in più di 1.500 sportelli, i Certificati di Deposito.

I Certificati di Deposito possono essere acquistati presso gli sportelli delle Banche Azioniste di Interbanca: Banca d'America e d'Italia, Banca Nazionale dell'Agricoltura, Banco Ambrosiano, Credito Romagnolo, Istituto Centrale di Banche e Banchieri (ISTBANK), Istituto di Credito delle Casse Rurali ed Artigiane per le casse delle sue Associate (ICCREA). E inoltre presso le Banche Associate dell'ISTBANK, tra le quali le seguenti possono emettere direttamente i nostri Certificati di Deposito: American Express Bank, Banca Agricola Commerciale di Reggio Emilia, Banca Agricola Milanese, Banca Anonima di Credito, Banca Briantea, Banca Cattolica del Veneto, Banca Credito Agrario Bresciano, Banca Cuneese Lamberti Meinardi & C., Banca del Friuli, Banca del Salento, Banca della Ciociaria, Banca della Provincia di Napoli, Banca di Bisceglie, Banca di Legnano, Banca di Spilimbergo A. Tamai & C., Banca di Trento e Bolzano, Banca Emiliana, Banca Generale di Credito, Banca Industriale Gallaratese, Banca Passadore, Banca S. Paolo, Banca Sella, Banca Stabiese, Banca Toscana, Banco di Bergamo, Banco di Desio [redacted] della Brianza, Banco di Torremaggiore e S. Severo, Banco S. Geminiano e S. Prospero, Banco Valdostano A. Bérard & C., Credito Artigiano, Credito Commerciale, Credito Varesino, Fratelli Ceriana S.p.A. Banca, Istituto Bancario Italiano.

Chiedi in più di 1.500 sportelli I Certificati di Deposito a Risparmio Dinamico.

INTERBANCA

ECONOMICI

19 Vendita alloggi

[redacted] libero Pianezza [redacted] residenziale in palazzina ultimo piano ampio luminoso 2 camere tinello cucinino servizi box L. [redacted] milioni [redacted]. 657.516 - 657.150.

CASA[redacted]A libero Collegno camera tinello servizi 55 mq circa termocentrale 18 milioni e mutuo bancario 553.363 543.773 543.825.

CASAVIVA libero via Scarlatti barr. Milano camera cucina abitabile servizi termocentrale 12 milioni e mutuo 543.825.

CASAVIVA libero pressi C. Regina [redacted] Caserta 2 camere tinello servizi termo[redacted] 40 milioni e mutuo 543.773 543.825.

CASCINE Vica libero v. Asiei ottimo 2 camere tinello servizi a 36 milioni recente termoascensore dilazioni. 442.333.

CASCINE VICA

recenti 1-2 camere tinello cucinino bagno. Lux Case, tel. 546.478.

CENTRALEDILE vende casetta libera a Bruino soggiorno [redacted] camere cucina biservizi garage giardino. Tel. 530.163.

CENTRALEDILE vende casetta libera ad Almese 4 camere cucina cortile [redacted] 26 milioni 500 mila. Tel. 532.409.

[redacted] vende [redacted] recente signorile nel Canavese (28 km Torino) salone 3 camere cucina servizi giardino alberato mutuo e dilazioni.

[redacted]**RALEDILE** vende villa nuova signorile [redacted] a Vinovo salone 2 camere cucina [redacted] servizi più piano mansardato tavernetta [redacted] ge giardino. Tel. 530.163 532.409.

[redacted] 513.831 Ciriè ottima posizione [redacted] appartamenti nuovi metrature varie, box auto, mutuo e dilazioni.

CENTROCASA 513.831 corso Giulio Cesare appartamenti 1-2 camere cucina servizio da 4 milioni 900 mila a 7 milioni 500 mila minimo contanti dilazioni.

[redacted] 513.831 zona San Salvario stesse case prezzi occasione, 2-6 camere cucina bagno da 5 milioni 700 mila a 19 milioni 500 mila dilazionabili.

CONSULEDILE 533.322 vende pressi piazza Pitagora recentissimo camera tinello cucinino ingresso bagno, 25 milioni.

CONSULEDILE 533.322 per liquid[redacted] vendita corso Casale [redacted] vende ultimi 1, 2, 3, camere cucina servizi da 4 milioni 500 mila a 8 milioni 500 dilazionabili.

CONSULEDILE 533.322 vende a prezzi [redacted] cezionali via Bra 12, 1, 3, 5 camere cucina servizi da 5 milioni 300 mila a 18 milioni 500 mila, monocamere da 2 milioni 900 mila a 3 milioni 600 mila.

EUROCASE S libero p.za Chironi camera cucina servizi rimesso a nuovo 9 milioni minimo contanti resto dilazioni. Tel. 513748.

EUROCASE C libero c.so Spezia 3 camere cucina servizi cantina 36 milioni minimo contanti 30% resto mutuo. Tel. 513725, 513681.

EUROCASE E libero 1961 B. Vittoria attico 2 camere tinello cucinino servizi termo-ascensore 40 milioni meno mutuo. Tel. 513681.

[redacted] libera Rivoli casetta 2 [redacted] camere cucina servizi [redacted] giardino cortile riscaldamento ristrutturata 1973 65 milioni minimo contanti 30 milioni a mutuo. 513.725.

[redacted]**CASE** N vende via S. Antonino 26 oc[redacted] camera tinello cucinino servizi riscaldamento centrale 17 milioni dilazionabili. Tel. 531.003, 545.842, 556.357.

EUROCASE O libero Lingotto saloncino 2 camere cucina ristrutturato pagamento dilazionato. Tel. 531.003, 556.357.

EUROCASE P libera Nichelino villa unifamiliare signorilissima salone 5 camere tinello cucinino tavernetta con camino mansarda con 2 camere cucina 6 box auto 1000 mq. terreno cintato. Tel. 556.357, 546.748.

FIDUCIARIA immobiliare vende centro corso Einaudi angolo corso G. Ferraris in vecchio stabile 2 camere cucina possibilità bagno interno 9 milioni. Tel. 556.956.

FIDUCIARIA immobiliare vende villa di recentissima costruzione subito libera formata da salone 2 camere letto 2 bagni cucina tavernetta garage giardino completamente recintato zona Rivoli prezzo conveniente. Tel. 556.956.

FIMINTER Spa S. Paolo in palazzina signorile ampio soggiorno 2 camere cucina termo bagno 42 milioni 500 mila. Tel. 696.7121.

FIRIM [redacted] Madonna del Pilone minialloggio arredato camera cucina servizio 13 milioni 900 mila dilazioni. Tel. 581.759.

GABETTI 011/5787 vende Pino lussuosa villa nuova 320 mq. su 3 piani in signorile condominio 196 milioni meno mutuo fondiario.

GABETTI 5787 vende libero Mirafiori via Candiolo box triplo mq. 25 interno cortile 16 milioni 200 mila meno mutuo finanziario.

GABETTI 5787 vende libero Moncalieri via Cavour recente piano alto 2 camere tinello cucinino bagno 47 milioni 500 mila mutuo.

GABETTI 5787 vende corso Raffaello via Saluzzo 59 ascensore riscaldamento saloncino 3 camere cucina 2 bagni 71 milioni 500 mila.

GABETTI 5787 vende libero San Paolo via San Bernardino camera cucina bagno cantina primo piano 24 milioni 500 mila dilazionabili.

GABETTI 5787 vende Crocetta via Marco Polo in stabile d'epoca due tre camere cucina servizi da 19 milioni 500 mila meno mutuo.

GABETTI 5787 vende adiacente via Di Nanni via Vinadio due tre camere cucina bagno da 20 milioni 800 mila a 27 milioni 200 mila meno mutuo.

[redacted] 5787 vende libero zona stadio via Montevideo due camere cucina bagno 34 milioni 100 mila meno mutuo finanziario.

GABETTI 5787 vende liberi centrale piazza Vittoria in stabile con ascensore due vani mansardati 17 milioni dilazioni.

GABETTI 5787 vende stadio via Montevideo recente tre camere cucina bagno cantina ampia metratura 48 milioni 200 mila meno mutuo.

GABETTI 5787 vende libero centrale via S. Domenico 2 camere cucinotta doccia e 2 camere cucina affittato 25 milioni 900 mila.

GABETTI 5787 vende adiacente corso Principe Oddone via Maria Ausiliatrice camera cucina servizio 5 milioni [redacted] mila meno mutuo.

GABETTI 5787 vende adiacente corso Grosseto via Ala di Stura recente tre camere tinello bagno piano alto 51 milioni 400 mila.

GABETTI 5787 vende adi[redacted] corso Rosselli corso De Gasperi due camere cucina servizio 13 milioni 300 mila dilazionabili.

GABETTI 5787 vende adiacente via Cigna via Ciriè due camere cameretta cucina bagno piano alto box 28 milioni meno mutuo.

GABETTI 5787 vende adiacente via Guido Reni via Veglia recente spazioso camera tinello cucinino bagno 22 milioni 700 mila mutuo.

GABETTI 5787 vende libero Grugliasco corso Francia via Palli recente spazioso 2 camere tinello cucinino bagno 39 milioni.

GABETTI 5787 vende adiacente piazza Adriano corso Ferrucci spazioso 2 camere tinello cucinino bagno 36 milioni 500 mila mutuo.

GABETTI 5787 vende adiacente corso Toscana via Brusa due camere tinello cucinino bagno cantina [redacted] milioni 500 mila dilazionabili.

GABETTI 5787 vende libero Santa Rita via San Marino recentissimo saloncino 2 camere cucina bagno 98 milioni meno mutuo.

GABETTI 5787 vende adiacente corso B. Telesio miniappartamento di camera cucinotta bagno ingresso 10 milioni mutuo.

GABETTI 5787 vende [redacted] Parella via Ghemme ristrutturato due camere cucina angolo cottura bagno ripostiglio 35 milioni 600 mila.

GABETTI 5787 [redacted] via Cernaia angolo giardini Lamarmora in casa d'epoca appartamento uso ufficio abitazione mq 400.

(continua)

CONAN IL BARBARO di Roy Thomas and Ernie Chan

TOM E JERRY, gli eroi della tv

Vieni qui, non scappare

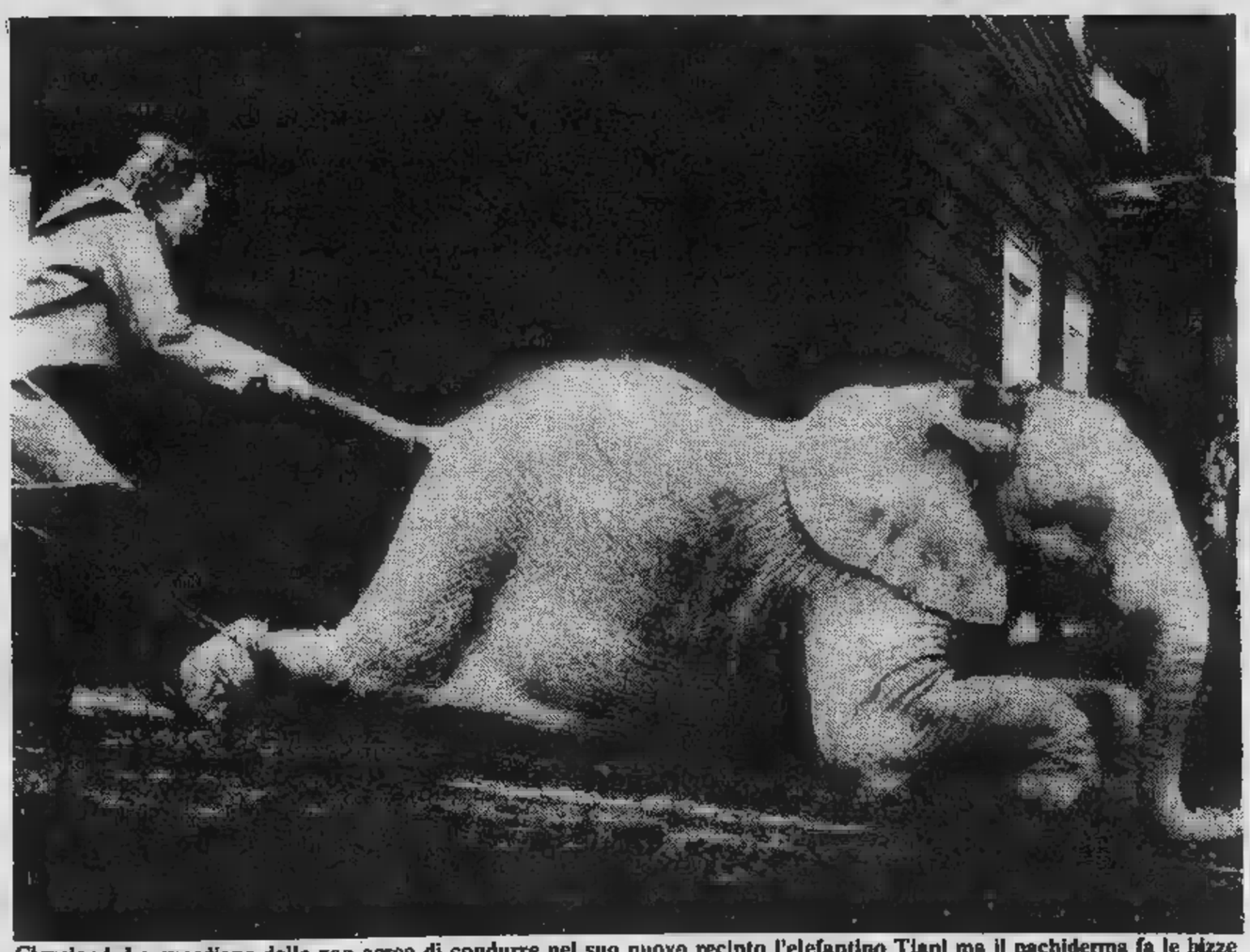

Cleveland. La guardiana dello zoo cerca di condurre nel suo nuovo recinto l'elefantino Tiani ma il pachiderma fa le bizze

OROSCOPO DI OGGI

a cura di RAFFAELLA GIRARDO

ARIETE (21 marzo - 20 aprile)
La giornata non vi offrirà molti motivi [illegible] si riguarda sia il [illegible] lavorativo [illegible] quello degli [illegible]. [illegible] prudenza, siete circondati da [illegible] cercano di nuocervi in ogni modo. In miglioramento gli interessi.

TORO (21 aprile - 21 maggio)
[illegible] subire influssi piuttosto [illegible] vi [illegible] Vi [illegible] impreparati di fronte ad una situazione e dovrete [illegible] con i colleghi. [illegible] problemi [illegible] che vi angustiano [illegible] tempo. Attenti ad [illegible] rivale in [illegible].

[illegible] (22 maggio - 21 giugno)
Molto ostacolati da Saturno gli affari, vi [illegible] molto difficile [illegible] qualcosa di buono. Dedicatevi [illegible] lavoro [illegible] questioni in sospeso, riuscirete a risolverle. [illegible] segno prova [illegible] gli affetti.

[illegible] (22 giugno - 22 luglio)
Contrasti [illegible] che portano all'insorgenza [illegible] questioni legali, [illegible] evitarle. Attenzione, potreste rimanere vittime [illegible] un furto. [illegible] circondati [illegible] collaboratori [illegible] oggi [illegible] modo [illegible] capacitarvene. [illegible] sigli.

[illegible] (23 luglio - 22 agosto)
Non è sempre colpa vostra se [illegible] qualche insuccesso [illegible] alcune iniziative, molte volte queste pecche [illegible] attribuirsi a dei collaboratori poco validi che vi rendono nervosi e non [illegible] mettono di concentrarvi. Svolta negli affetti.

VERGINE (23 agosto - 22 sett.)
Nell'ambiente di lavoro [illegible] che fare con [illegible] invidiose che mirano a danneggiarvi, non [illegible] la vostra fiducia indistintamente, cercate [illegible] distinguere le persone sincere da quelle [illegible]. Ottimo periodo per [illegible] incontri [illegible].

BILANCIA (23 sett. - 22 ott.)
Non [illegible] agevolati negli spostamenti, ma in particolare non saranno i viaggi [illegible] di lavoro [illegible] più ostacolati, [illegible] di rimandarli, non [illegible] procurerà [illegible] il [illegible] previsto. Un poco di insoddisfazione [illegible] rapporti [illegible] mentali. Prudenza.

SCORPIONE (23 ott. - 22 nov.)
Ottimi [illegible] di [illegible] e Venere, la giornata è promettente, [illegible] si [illegible] un'opportunità [illegible] nel lavoro, avrete [illegible] a [illegible] guadagni. Per alcuni possibilità [illegible] proprio. [illegible] armonia. Favoriti anche gli affari.

SAGITTARIO (23 nov. - 21 dic.)
Saprete superare [illegible] ficoltà professionali [illegible] della folla vincitori e più sicuri [illegible] capacità. Il momento critico negli affetti è passato godete [illegible] appagamento. Favorite le [illegible] Buoni gli [illegible]

CAPRICORNO (22 dic. - 20 gen.)
Giornata particolarmente positiva, qualunque [illegible] intraprendiate sarà [illegible]. Trasferimento o miglioramento lavorativo per alcuni. Buoni i rapporti [illegible] il partner, [illegible] ottime opportunità per incontri validi [illegible] possono portare a nuovi legami.

ACQUARIO (21 genn. - 18 febbr.)
Sotto felici auspici i viaggi, specialmente se legati a motivi di studio o lavoro. Possibilità di intraprendere [illegible] nuova professione che [illegible] il vostro entusiasmo vi darà l'opportunità di svolgere qualcosa che vi è più congeniale. Lievi disturbi di salute.

[illegible] (19 febbr. - 20 marzo)
Uno splendido connubio di Luna e Ve[illegible] vi protegge [illegible] sfera degli affetti, offrendo [illegible] alcuni [illegible] incontri che portano a seri e validi legami, influssi [illegible] anche per affari e lavoro. Per alcune maternità [illegible] ottimi auspici.

SCACCHI

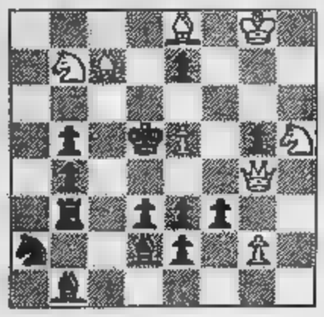

Soluzione del problema n. 2123: 1. Cf8 (min. 2. Ch7 matto).

N. 2124 (8+13)

L. Loshinsky
(2° Pr. «Galitzky Torneo»;
Il Bianco [illegible] in [illegible]

L'ANGOLO ENIGMISTICO

di Franc'Aurelio

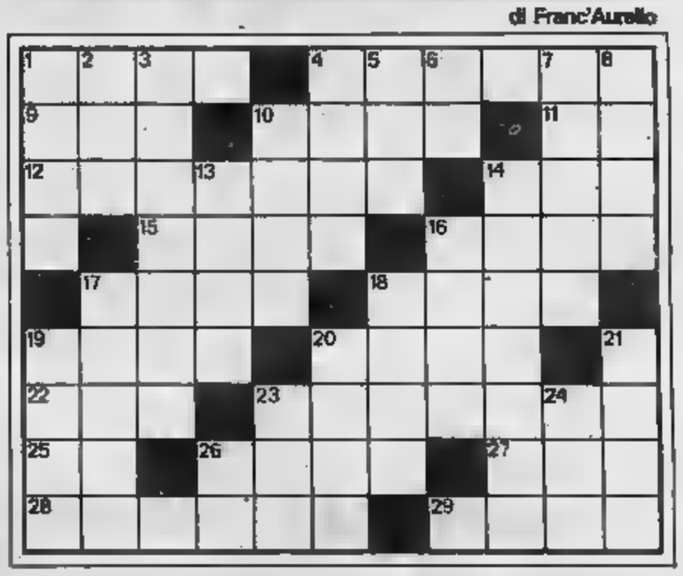

Cruciverba

ORIZZONTALI: 1 Non frequenti; [illegible] Irrimediabilmente legato al destino; [illegible] Caratterizza un'età; 10 E' figlio [illegible] asino e d'una cavalla; 11 Israele in auto; 12 [illegible] formosa; 14 Partito politico; 15 [illegible] gaelico dell'Irlanda; 16 [illegible] di persone; 17 L'impugnatura della spada; 18 [illegible] parte del giorno; 19 La capitale [illegible] Norvegia; [illegible]; 22 Numero; 23 Si deposita spesso [illegible] stazione; [illegible] Dentro il pelo; 26 Abitazione; 28 Ha sempre [illegible] risposta pronta!; [illegible] tiene chi comanda; 29 L'esploratore inglese che guidò due spedizioni alla ricerca del passaggio a nord-ovest.

[illegible] L[illegible] sette colli; 2 Altare; 3 Non tutti [illegible] hanno... [illegible] Cavo; 5 Parte del pollo; 6 Torino; 7 Elenco; [illegible] Gas leggerissimo; 13 Indugio; [illegible] Allegrezza; [illegible] Il punto orbitale [illegible] vicino alla Terra; [illegible] votive; 17 Pensa con nostalgia [illegible] patria; 18 La [illegible] più grande; 19 Fiume dell'Europa centro-settentrionale; 20 Variazioni periodiche; [illegible] confusione; 23 Un Johnson [illegible] schermo; 24 [illegible] sconosciuta!; 26 A noi.

Soluzione — **ORIZZONTALI:** 1 rari, 4 tavole, 9 oro, 10 mulo, 11 IL, 12 metrone, 14 pci, [illegible] Elre, 16 cielo, 17 elsa, 18 [illegible] 19 Oslo, 20 lari, 22 due, [illegible] valigia, 25 el, 26 casa, 27 eco, [illegible] redini, 29 Rose. **VERTICALI:** 1 Romm [illegible] ara, 3 rotelle, [illegible] lune, 5 ala, 6 TO, 7 lista, [illegible] elo, 10 mora, [illegible] riso, 14 perigeo, 16 cerri, 17 esule, 18 sala, 19 Oder, 20 lari, 21 caos, [illegible] Van, [illegible] ica, 26 ci.

INFORMITALIA
ISTITUTO NAZIONALE INFORMAZIONI
Controlli, indagini, infedeltà. Esito assicurato
C. Vittorio Emanuele 107, tel. 511.024-538.682, Torino

I veicoli di linea Mercedes-Benz.

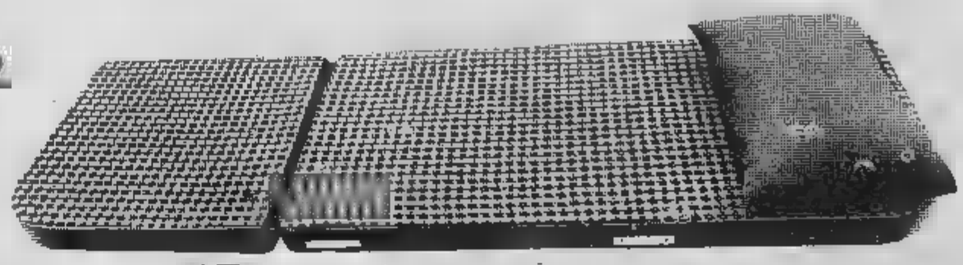

Il grande confort è una delle principali caratteristiche dei veicoli Mercedes-Benz. Silenziosa e ben ammortizzata, la cabina Mercedes-Benz è molto spaziosa sia in larghezza che in altezza. Dispone di un ottimo impianto di areazione e di riscaldamento. Di comode cuccette lunghe 191 cm con cinture e rete di protezione. Di sedili regolabili in tutte le direzioni. In più la struttura in acciaio a doppio guscio le conferisce una maggiore resistenza e sicurezza. Ma tutte le prestazioni dei veicoli Mercedes-Benz sono davvero esclusive. La moderna costruzione ad elementi modulari. La straordinaria affidabilità. La vastissima gamma di modelli. Ci sono poi le "prestazioni" della Mercedes-Benz Italia che vi offre un servizio qualificato, attraverso una vasta rete di concessionari distribuiti in ogni parte d'Italia. Tecnologia avanzata dunque ed un servizio completo ed efficiente per garantirvi sempre la massima redditività.

Chiedete a chi già lavora con un Mercedes. Oggi sono più di 25.000.

CONFORTEVOLE COME UN MERCEDES-BENZ.

Mercedes-Benz. Di casa in Italia. N. 1 in Europa.

Sabato 12 - Domenica 13 aprile 1980

week-end

STAMPA SERA

Supplemento al numero 91 di Stampa Sera, 11 aprile 1980 - Direttore responsabile Sandro Doglio

Profumo di viole

Sagre, gastronomia, spettacoli, mostre, soprattutto paesaggi: il sole della primavera ha restituito al week-end l'incanto delle ore trascorse all'aperto, ammirando le cime ancora ammantate di neve e i prati che sono ormai ricoperti di primule e di viole, riempiendosi gli occhi di verde e di azzurro con cui colorire poi il cemento della città.

Ricordiamo ai nostri lettori che il week-end è anche un invito alla scoperta: chi ha avuto modo di trovare qualche «posto al sole» diverso e voglia dividere con altri il piacere della scoperta, ci scriva descrivendoci l'itinerario e quello che si può trovare.

Questo inserto a colori è anche a disposizione dei lettori che vogliano collaborare con consigli e suggerimenti a un fine settimana in chiave di amicizia.

Questa settimana:

- A metà aprile un avvenimento eccezionale: il convegno internazionale sui Sacri Monti di Varallo. Studiosi ed esperti parleranno delle colline disseminate di cappelle, che si trovano in tutto il Piemonte, cioè di una forma di arte di fede popolare che oggi rappresenta un notevole richiamo turistico. Del convegno e di un suggestivo quadro appena riscoperto si parla a *pagine VII* e *VIII*

Al Sacro Monte di Varallo in aprile si svolge un convegno internazionale

- Viaggio a ritroso nella storia: Pio VII l'ultimo papa che visitò Torino (a colori a *pagina II*)
- Sciare al caldo sole di Saint-Gréé di Viola nel Cuneese (a colori nelle *pagine IV* e *V*)
- Cuoco: un professionista benemerito del turismo (a *pagina III*)
- Continua il tour gastronomico nell'Alessandrino (a *pagina VI*)
- Chi vuole assaggiare la torta verde di Nizza? (a *pagina III*)
- Castagnole Lanze imbottiglia il Barbera (a *pagina III*)
- E inoltre le gite e le iniziative della Regione, del Touring, del Cai, del Comune di Torino

Queste notizie (e molte altre) contenute nell'inserto compilato d'intesa con la Regione Piemonte («Orizzonte Piemonte»), sono state fornite dalle Camere di Commercio, dagli Enti del turismo, dalle Pro loco, dal Cai e associazioni turistiche varie.

Appuntamento domani sera a Montiglio al Lago di Codana

Allegra brigata di donne sole

Dai ricordi bellicosi di Fara, in provincia di Novara, ai propositi sociali di Montiglio d'Asti: le donne si stanno organizzando. In sottile polemica con il sesso forte, quasi per una sottile rivincita «stufe del tran tran giornaliero fra fornelli» hanno cominciato a organizzare serate esclusive «tutte per loro».

A Fara le donne festeggiano il 5 febbraio sant'Agata, in ricordo di un giorno del medioevo durante il quale guidarono un'insurrezione contro il tiranno del paese che aveva ordinato la requisizione delle campane della chiesa. Le mogli e le ragazze pungolarono mariti e fidanzati e li spinsero sulle barricate. Il signorotto fu cacciato e divenne [illegible] libero. Il merito, lo mise in dubbio, era stato delle donne che allora, ogni 5 febbraio, lasciano gli uomini in casa alle prese con i bambini piccoli e il bucato e festeggiano brindando alla santa che consente loro un giorno diverso dalla «routine» quotidiana.

Storia secolare in provincia di Novara, iniziativa recente a Montiglio d'Asti. Le donne qui si sono riunite «da sole» per una cena tre anni fa. Lo hanno fatto perché la consuetudine voleva [illegible] in paese per prendere parte ad un banchetto al [illegible] essere accompagnate da un uomo. Per cui le vedove e quelle che non si [illegible] sposate dovevano essere escluse o si trovavano a disagio. «*Troviamoci senza mariti* — si sono dette — *così potremo esserci tutte*». Ernestina Negro, Giuseppina Brignoni, Lina Moiso e la moglie del sindaco Ines Masoero hanno organizzato [illegible] cenetta [illegible] successo increbile al punto che si è deciso di ripeterla.

Domani [illegible] «Fungo rosso» del lago di Codana (il complesso alberghiero creato da Lorenzo Rosmino con piscina, campi [illegible] bocce, tennis, pallone elastico, tamburello, tiro a volo e vasche per la [illegible] sportiva dove prima c'erano le marcite della canapa) si danno appuntamento [illegible] di Montiglio. «*Più allegre che mai* — dicono — *per essere, almeno una volta, servite e non a servire*».

Cascata di prosciutto crudo, vol-au-vents con fonduta, fritto misto, risotto [illegible] quattro formaggi, filetto al cartoccio, dolce Saint Honoré, gelati, caffè, digestivi, liquori mentre [illegible] «I continentals» e mentre i [illegible] riti sono condannati a rimanere a casa alle prese con fornelli.

Per l'insolita tavolata (lire 11 mila a testa) le prenotazioni si raccolgono [illegible] numeri (0141) 44.025, 44.093, 44.008.

Viaggio a ritroso nella storia aspettando Giovanni Paolo II

Pio VII fu l'ultimo Papa che visitò Torino e benedisse la folla da Palazzo Madama

Già nel [illegible] aveva fatto tappa mentre si [illegible] incoronare Napoleone; vi tornò trionfalmente il 21 maggio 1815 - La presenza del Pontefice legata a due ostensioni della Sindone, la reliquia che Wojtyla [illegible] a venerare in Duomo nella sosta torinese

L'incoronazione di Napoleone Bonaparte in Notre-Dame alla presenza di Pio VII (Stampa di G. Zancon)

L'arrivo del Papa a Torino è imminente. La visita che Giovanni Paolo II compie in città è eccezionale e si [illegible] pie in un momento di certo [illegible] facile, dopo che la capitale piemontese [illegible] vissuto lunghi momenti di angoscia; avviene, anzi, proprio per questo, quasi a ricompensarla, [illegible] logico che si vada con il pensiero all'ultima visita di un pontefice a Torino.

La ricerca storica è abbastanza agevole e le fonti ricche a annotazioni cronistiche. Se nell'aprile [illegible] 1789 il passaggio a Torino di [illegible] VI, prigioniero dei francesi, vecchio e gravemente malato, fu un'atroce sofferenza per il pontefice, che non ebbe modo d'incontrare i torinesi, guardato a vista dai suoi carcerieri, ben diverse furono le due visite di Pio VII.

Maria Luisa Tibone e Franco Ressa, appassionati ricercatori, hanno posto in luce e valorizzato [illegible] studi precedenti di Nicomede Bianchi, «*Storia della Monarchia Piemontese dal 1773 [illegible] 1861*», e le ricerche di Saverio Fino e Giovanni Lanza, «*La S.S. Sindone*». Si tratta di opere che hanno trovato la loro migliore collocazione storica da parte [illegible] chi, in Torino, s'interessa da sempre [illegible] più importante reliquia, appunto alla Sindone, poiché [illegible] essa [illegible] da collegarsi le due venute [illegible] Pio VII, Barnaba Chiaramonti.

[illegible] novembre [illegible] 1804, recandosi a Parigi per incoronarvi Napoleone, Pio VII so[illegible] a Torino [illegible] espresse il desiderio [illegible] vedere [illegible] Sindone. Venne aperta l'urna, il Pontefice venerò la reliquia, la baciò e la incensò alla presenza di [illegible] prelati. Rientrato in [illegible] il 16 maggio del 1805, i contrasti [illegible] Parigi aumentarono e si giunse allo scontro decisivo. Nel luglio [illegible] 1809 Napoleone fece imprigionare il Papa che ve[illegible] condotto a Grenoble, poi a Savona e infine a Fontainebleau. Quando, per i successivi avvenimenti storici, poté tornare a [illegible] era il 24 maggio 1814 e il Pa[illegible] decise che quella [illegible] sarebbe per sempre [illegible] dedicata a Maria Ausiliatrice, la Madonna così cara al cuore dei torinesi.

Durante i cosiddetti «Cento giorni», Murat occupò parte del territorio pontificio e il Papa fu costretto a lasciare di [illegible] [illegible] A Genova, come ricordano gli storici a sottolineano la Tibone e Franco Ressa, il Pontefice venne a trovarsi sotto [illegible] protezione della flotta inglese.

Qui ricevette messaggi di fedeltà da molte popolazioni a re Vittorio Emanuele I di Savoia, tornato sul trono piemontese un anno prima, lo invitò caldamente a visitare Torino. Memore delle accoglienze ricevute nella [illegible] precedente, il Papa accettò. [illegible] sabaudo andò a incontrare il Papa a Moncalieri, lo accompagnò in città e lo ospitò a Palazzo [illegible]e.

«*Nel mattino del 21* — è riferito nel racconto di S. Fino e G. Lanza — *celebrava la Messa nella cappella della Sindone, assisteva a quella che fu detta da monsignor Menocchio, [illegible] di Porfiria*», predisponendosi alla solenne ostensione [illegible] reliquia, [illegible] è riferita nell'opera «*Narrazione [illegible] solennità celebrata in Torino il [illegible] 21 maggio dell'anno 1815 nella quale la Santità di Pio VII espose alla pubblica venerazione la S. Sindone*» (Torino, [illegible] Domenico [illegible] stampatore a S.A.S. il sig. Principe di Carignano).

L'opera riferisce come i due sovrani — ossia il Papa e il re — «*... affinché niun giorno spuntasse più lieto sul nostro orizzonte, determinarono [illegible] esporre alla pubblica venerazione la Sindone di cui il Re del Cielo dopo aver la salute [illegible] mondo operata, fu certamente involto...*».

Era un riconoscimento dell'autenticità della Sindone prima ancora che questa fosse documentata dai moderni strumenti cui oggi la scienza dispone e, insieme, una riaffermazione della proprietà della reliquia da parte sia di Casa Savoia sia, indirettamente, di Torino.

Le cronache specificano come il sudario venisse esposto alla folla, dapprima raccolta in preghiera e poi fe[illegible] - tumultuante, dal lato via Garibaldi, dalla loggia Palazzo Mada[illegible] e poi, dal [illegible] opposto, verso coloro che si assiepa[illegible] all'imbocco di via Po. Infine, quando la Sindone fu riposta nell'urna, il Papa benedisse il popolo dalle due logge.

Non ci sono ovviamente fotografie di allora, ché gli avvenimenti venivano, ancora in mancanza di lastre e pellicole, fissati mediante disegni e incisioni, ma anche nell'ultima ostensione, quella del 1978, non ci sono foto «pubbliche» del momento in cui il lino fu [illegible] dall'urna; poche immagini scattate non [illegible] state rese note furono conservate agli atti, come parte della documentazione relativa all'ostensione.

Pio VII, ultimo pontefice [illegible] [illegible] visitato Torino, è rimasto legato nella storia al più prezioso documento della Passione che la città conservi e non stupisce che molti anni dopo, Karol Wojtyla, arcivescovo di Cracovia, osservandolo in Torino, nel 1978, fra i pellegrini, abbia esclamato: «*Questa reliquia è [illegible] stupefacente testimonianza che ci parla, nel suo silenzio, [illegible] maniera meravigliosa*». Ed ebbe per la città le stesse affermazioni di affetto che [illegible] riconfermato in questi giorni nell'imminenza della sua visita, da Pontefice Santa Romana Chiesa.

Nel 1953, nel suo radiomessaggio a chiusura del Congresso Eucaristico Nazionale, Pio XII, Eugenio Pacelli, già si [illegible] rivolto alla capitale subalpina definendola: «*Torino, [illegible] città [illegible] Santissimo Sacramento, che custodisce come prezioso tesoro la Santa Sindone che mostra a nostra commozione e conforto l'immagine del corpo esanime e del divino volto affranto di Gesù*».

Qualcuno aveva chiesto, in passato, un riconoscimento ufficiale [illegible] parte della Chiesa dell'autenticità della reliquia conservata sotto la cupola del Guarini, ma ci sembra che il legame che sussiste fra la Sindone e i papi, attraverso i secoli, sia più che eloquente.

Paolo VI ebbe a dire in [illegible] Pietro, il giugno 1967: «*Tutti gli artisti si [illegible] misurati a tradurre, nei colori e nelle forme, il volto divino di Gesù. E non ne restiamo soddisfatti. Forse la sola immagine della Sacra Sindone dà qualche cosa del mistero di questa figura umana e divina*». fu [illegible] [illegible] VI a dire a don Coero Borga, che gli offriva, durante un'udienza in Vaticano, [illegible] riproduzione in argento del Sacro Volto, [illegible] dalla Sindone: «*Ecco il tesoro di Torino!*».

Don Piero Coero, rettore della chiesa del S. Sudario, può considerarsi fra i maggiori cultori della reliquia, per i suoi studi per la venerazione che [illegible] essa porta, da sempre, come ben dimostrano anche i suoi saggi su *Sindon*, la pubblicazione ufficiale del «Centro internazionale di Sindonologia».

Papa Wojtyla sta per ripercorrere, dunque, lo stesso itinerario di Pio VII, in [illegible] città del tutto mutata, irriconoscibile nella dimensione nelle prospettive, come mutato è il mondo. Il primo parallelo che [illegible] alla mente, nell'unire il passato all'oggi, sono i mezzi di comunicazione, fattisi così rapidi, quasi immediati, volte, co[illegible] il mezzo televisivo, simultaneo alla realtà stessa. [illegible] ci si sarebbe immaginati, quel 21 maggio del 1815, di vedere un giorno un altro pontefice, negli stessi luoghi, magari rimanendo seduti casa in poltrona dinanzi [illegible] scatola che ci porta in salotto, a domicilio, le immagini del mondo. Anche la Chiesa, deposti i panni temporali, è mutata, pur rimanendo fedele, attraverso i conflitti, i travagli, gli errori, [illegible] sua eredità originaria.

Il pastore che giunge oggi di lontano, dall'Est europeo, [illegible] Pio e non è nemmeno Paolo o Giovanni. E' soltanto Pietro, che dinanzi a ogni uomo sembra ripetere, fra le inquietudini presenti, l'eterna domanda: *Quo vadis?*, rivolta all'uomo, però: «Alle soglie del Duemila, tu, dove [illegible] andando?».

Renzo [illegible]

La corona di Napoleone imperatore dei francesi

Pio VII rientra trionfalmente in Roma nel 1814 (Incisione colorata di Carlo Lasinio)

Napoleone incoronato [illegible] papa, pone egli stesso [illegible] corona sul capo [illegible] Giuseppina

Una intraprendente associazione per valorizzare la categoria

Fare il cuoco di professione

Gran festa a Montiglio nell'Astigiano con premiazione dei ristoratori che si impegnano nella buona tavola anche come richiamo turistico - Mercoledì prossimo incontro alla Camera di Commercio di Vercelli

Professione cuoco. Un tempo era un traguardo che si raggiungeva a fatica, dopo anni di lavoro accanto ai fornelli, «rubando» il mestiere, segreto dopo segreto, agli *chefs* più anziani.

Chi racconta la sua carriera con le pentole come strumenti di lavoro, lo fa con accenti di malcelato romanticismo che ai giovani di oggi sembra quasi anacronistico. Mesi e mesi occupati soltanto per prendere le bottiglie della cantina, fregare il pavimento, lavare piatti e stoviglie con lo scrupolo di togliere tutto il grasso per rigarle. Quasi un servizio militare, anche se volontario.

L'essere ammesso al tavolo, accanto al cuoco, anche solo per pulire le verdure era già considerato un salto di qualità. Anni di tirocinio per essere «promosso» a preparare la pandispagna, impanare le milanesi o buttare la pasta al momento giusto.

E sempre con l'occhio attento al cuoco «signore» della cucina e, quasi, padrone della vita e della morte di chi ci lavorava dentro: vedere che cosa faceva lo *chef*, imparare e imitarlo era un impegno dal quale dipendeva il successo in un mestiere tanto esclusivo. La conquista del «tocco» era un avvenimento da festeggiare, un traguardo.

I tempi sono cambiati. Con una punta di rammarico i vecchi cuochi confessano che anche l'amore per pentole e fornelli ha conosciuto momenti di ribasso. Come ritrovare l'entusiasmo di un tempo? Proprio per una forma di sottile rivincita, i cuochi piemontesi si sono riuniti in una «Associazione cuochi ristoratori professionisti» patrocinata dalla Regione Piemonte che ha lo scopo di valorizzare la buona tavola.

A Montiglio d'Asti presente l'assessore regionale Moretti, il presidente Armando Zanetti della «Vecchia lanterna» di Torino e il segretario Marco Zannini di Monforte hanno distribuito in questi giorni onorificenze e incoraggiamenti ai nuovi soci: Elio Alessio del «Bric» di Carboneri di Montiglio, Renato Allara del «Principe» di Moncalvo, Pierangelo Bava del «Belvedere» di Robella, Giuseppina Bagliardi del «Genevrier» di Asti, Armando Ferretto del «Cascinale» di Isola d'Asti, Pier Luigi Frazzari del «Molino» di Refrancore, Luciano Pegorin del «Savona» di Nizza Monferrato, Giuseppe Petrocelli della «Grotta» di Asti, Ivana Tortia del «Cannon d'oro» di Cocconato, Davide Vaj dell'albergo «Del pozzo» di Montiglio, Germano Verasio del «Grappolo d'oro» di Canelli e Aldo Cavagnero del «da Aldo» di Costigliole d'Asti.

La vita dura di un aspirante cuoco vista da Bonfanti

Mercoledì prossimo la neonata ma intraprendente Associazione cuochi ristoranti sarà a Vercelli alla Camera di commercio per il Trofeo regionale «Città di Vercelli», arte e gastronomia. Come ospiti d'onore ha invitato i fratelli Sergio e Giannino Zuin tastevin e cuoco proprietario del «Macallè» di Momo nel cuore del Novarese, provincia fino a pochi anni fa poco celebrata dai buongustai e che, proprio grazie agli Zuin, è segnata oggi con particolare evidenza sui mappali della geografia gastronomica.

Recuperando le posizioni perdute, oggi il cuoco cerca di diventare il miglior alleato della promozione turistica. Il villeggiante, oltre a visitare musei e vedere monumenti, vuole conoscere itinerari nuovi e scoprire i piatti caratteristici della zona. Dove si mangia bene è bello ritornare.

E dove, oltre al cibo si trova anche una bottiglia di «quello buono» da accompagnare ai gustosi manicaretti, si invitano anche gli amici. Piatti fumanti e un buon bicchiere di vino fanno la fortuna dei paesi destinati, altrimenti, a essere dimenticati.

l. d. b.

A Borgomaro gara alla trota

Agli appassionati della pesca, si presenta l'occasione di un «week-end» nell'entroterra di Imperia. A Borgomaro, domenica, in programma il gran Trofeo Gori, biennale consecutivo. Si tratta di una gara nazionale di pesca alla trota (settore fondo), giunta alla 4ª edizione, che si disputerà nelle acque del torrente Impero.

La competizione aperta a tutti i federati di qualsiasi sesso, di età non inferiore agli 8 anni, è organizzata dal Circolo velico imperiese, in collaborazione con l'Amministrazione Provinciale e l'azienda di soggiorno di Imperia.

Il raduno è previsto per le 7, l'inizio della gara per le 9, la conclusione alle 11.

Per i concorrenti che arrivano con l'autostrada dei fiori, è consigliabile uscire a Imperia Est (Borgomaro) e fare 8 chilometri; chi giunge dal Piemonte, invece, può prendere il bivio di S. Lazzaro Reale.

Domenica al «confine» tra Astigiano e Albese

Castagnole imbottiglia il Barbera

Anche il vino è occasione di festa. Domenica, organizzata dalla Pro Loco è in programma a Castagnole Lanze la «seconda» Sagra della Barbera», promossa con il patrocinio della Regione.

Si tratta di una festa dedicata all'imbottigliamento del vino, a quel «rito» che in questo periodo si svolge in ogni cantina. Il programma è fitto di appuntamenti.

Si comincia domani con un convegno: «Prospettive per il Barbera nel quadro dello sviluppo vitivinicolo del Piemonte Sud» e si continua domenica con la degustazione del vino e la «Festa in piazza» nel pomeriggio, con musica e canti.

Come si svolge la festa? Sotto i portici e nei cortili del centro storico vengono esposte le botti dei vini preventivamente selezionate dalle commissioni di maestri assaggiatori dell'Onav, pronti per essere offerti. La scelta potrà avvenire fra i classici vini Barbera, provenienti dalle zone Doc, Barbera d'Asti, Barbera d'Alba e Barbera del Monferrato. Tutti i partecipanti avranno la possibilità di scegliere e imbottigliare il vino che al-l'assaggio hanno maggiormente gradito.

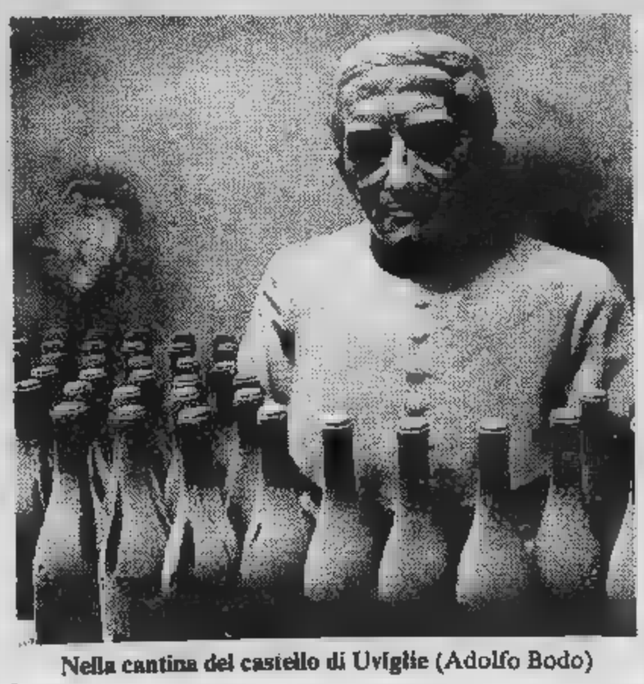

Nella cantina del castello di Uviglie (Adolfo Bodo)

Sulle bottiglie potranno incollare un'etichetta inventata apposta.

Inserito tra il Monferrato e le Langhe Castagnole Lanze è facilmente raggiungibile con l'autostrada Torino-Piacenza, che passando da Asti offre la possibilità di raggiungere la direttissima Asti-Alba, dalle quale dista circa 3 chilometri. L'itinerario offre la possibilità di attraversare le colline dell'Alto Monferrato: vigneti e paesaggi caratteristici.

Il paese — zona di frontiera tra l'Astigiano e l'Albese — si distende su una collina, vecchia e nuova architettura rurale

● A Santo Stefano Belbo nel municipio domani e domenica si svolgerà un Convegno nazionale sulla «Documentazione e museografia contadina» organizzato dal Centro studi Cesare Pavese e dalla Regione Piemonte. Informazioni al telefono (0141) 84.231.

Il «Santo Cristo» con torta verde e il vino nuovo

Una delle più tradizionali manifestazioni della primavera nicese, la Fiera del santo Cristo, sarà inaugurata a Nizza dopodomani, domenica, e si protrarrà per tutta la settimana, con diverse manifestazioni di carattere economico e folcloristico.

La manifestazione è stata ripresa dalla Pro loco tre anni fa, dopo che per un lungo periodo si era svolta quasi in sordina. Le origini risalgono al tardo rinascimento quando «Nizza della paglia» incominciò a trasformarsi da centro agricolo in commerciale. Ancora alla fine del secolo scorso la Fiera del santo Cristo, che per tradizione si tiene la prima domenica dopo Pasqua, era un appuntamento d'obbligo per numerosi commercianti piemontesi e lombardi.

Per domenica il programma è molto nutrito: al mattino ci sarà l'inaugurazione della mostra- mercato dei macchinari agricoli ed enologici in piazza Garibaldi saranno allestiti dai produttori vinicoli locali alcuni stands dove si potrà assaggiare ed eventualmente acquistare il vino, detto di «pronta beva».

Nel pomeriggio le manifestazioni più propriamente folkloristiche: la «Sagra della torta verde», un tipico piatto della cucina nicese a base di riso e spinaci, e la esibizione delle bande musicali di Nizza, Canelli e Savona.

Durante la settimana seguiranno altre manifestazioni.

Domenica 20 invece è stato organizzato un simposio dal titolo «Agricoltura oggi» a cui parteciperanno docenti dell'Università alla Giostra delle borgate che si terrà il 15 giugno.

t.la.

Una comoda stazione cuneese d

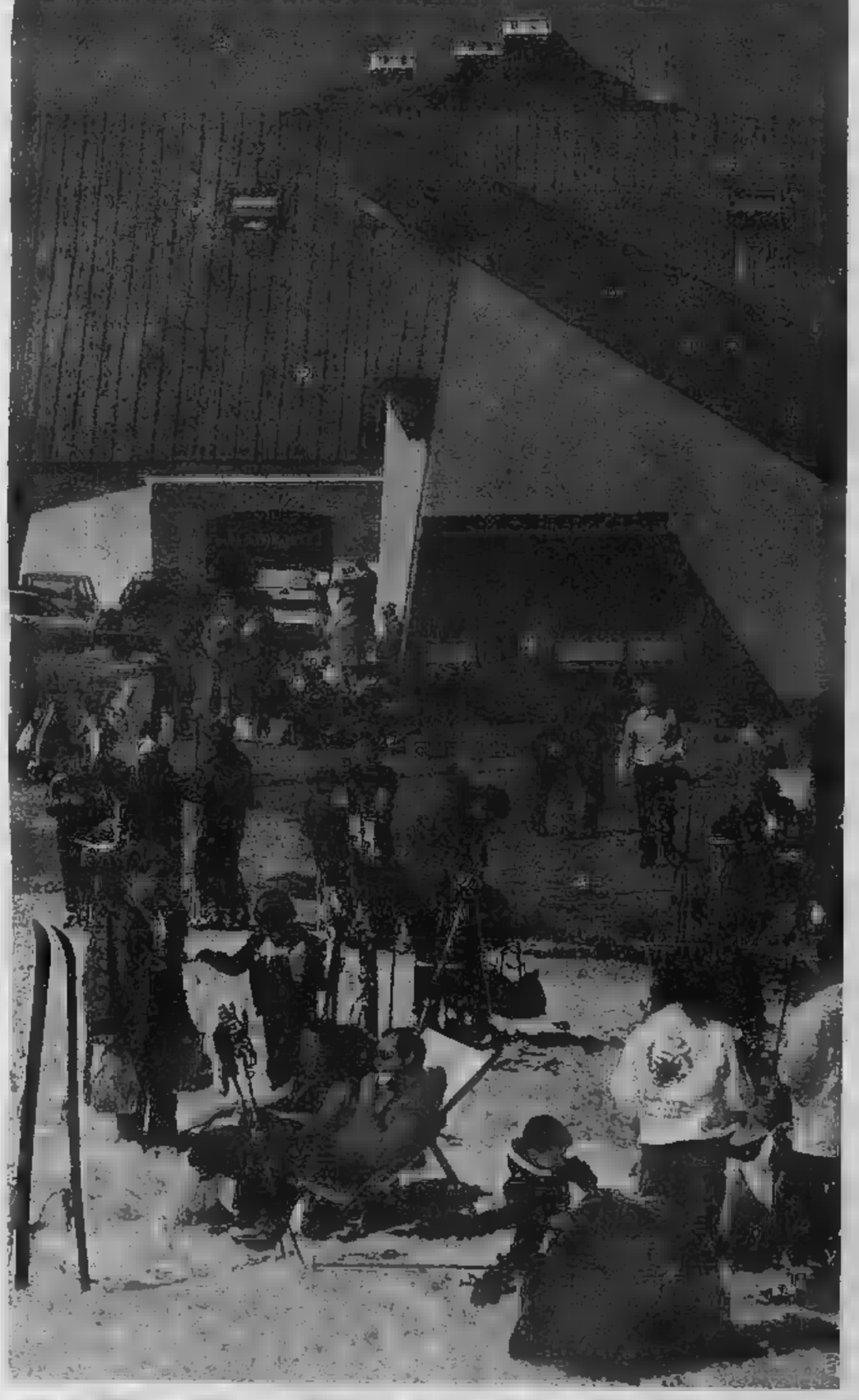

Sciare al ca di Viola

«E' una località che offre immense possibilità per la pratica dello sci. La vegetazione poco densa non [illegible] svantaggio, è anzi un'occasione per tracciare piste senza limitazione alcuna [illegible] costruire impianti di risalita senza troppi ostacoli naturali. I pendii eterogenei del Nei possono soddisfare le esigenze degli sciatori di ogni livello.

Lo diceva anni fa, circa [illegible] decina, Miki Plattner, un giovane albergatore ge[illegible] estrazione altoatesina, buon conoscitore della montagna e dei suoi problemi, bravo sciatore e corridore «cittadino» [illegible] riferiva a Saint-Gréé [illegible] Viola, allora embrione di stazione invernale in cui esistevano soltanto un palo di impianti e [illegible] self service.

In [illegible] anni Saint-Gréé [illegible] cammino ne ha fatto tanto, sviluppandosi [illegible] modo intelligente secondo i canoni dettati dalle stazioni capo-scuola francesi, in particolare Avoriaz, una tra le più belle.

Su scala nazionale non ha però bisogno di presentazioni. La sua posizione geografica [illegible] ottimale: è rapidamente raggiungibile, situata com'è in un punto focale sulla direttrice Torino-Savona, in provincia di Cuneo, a soli 18 chilometri dal casello autostradale di Ceva. Dista da Torino 95 chilometri, 63 da Savona, 110 da Genova, 55 da Cuneo e 210 da Milano.

La sua vicinanza alla Liguria [illegible] fa meta preferita dai rivieraschi ma non solo, perché è stazione invernale ambita anche da chi [illegible] sciare su buona neve, abbondante per il solito gioco di correnti che contraddistingue le stazioni del Cuneese così vicine al mare, in climi più miti garantiti dalla quota non eccessiva alla quale Saint-Gréé si trova. E proprio in questo periodo, quando il sole è ormai caldo e la neve del mattino è ancora [illegible] soda dopo il freddo della notte, [illegible] raggiunge l'apice della godibilità [illegible] stupende discese in fuoripista e la tintarella d'obbligo per chi, invece, lo sci non pratica.

Così, dolcemente, si passa quasi senza accorgersene dall'inverno all'estate. Ed a maggio, mentre in alto ancora si scia, i prati di Saint-Gréé intorno alla [illegible] residenziale si colorano delle macchie blu delle genziane. Poi, a giugno e luglio, diventano rossi di rododendri. E Saint-Gréé entra, [illegible] soluzione [illegible] continuità, nella sua seconda stagione.

Da 1100 [illegible] quasi 2000 metri [illegible] quota lo sviluppo delle piste nell'alta Val Mongia è di cinquanta chilometri, distribuiti su un «domaine skiable» di oltre mille ettari. Un grande terrazzo sulle Alpi con un panorama sul quale lo sguardo spazia dall'Antoroto al Marguareis, poi al Monviso, al Gran Paradiso, al Monte Bianco, al Cervino, al Monte [illegible] ed oltre.

Le piste sono attualmente servite da 9 impianti [illegible] risalita in grado di smaltire l'afflusso degli sciatori anche nei periodi di punta, senza obbligarli a lunghe code. La seggiovia del Nei porta direttamente ai 1800 metri di altitudine della cima relativa. Ad essa si affiancano gli skilift «del Poggio», «Chattanooga Ciù-Ciù», «Vallone», «Solarium», «Jolly Guy», «Jolly Pajan», «Bucaneve» e «Settebello».

Dove però Saint-Gréé di Viola si evidenzia rispetto alle altre località sciistiche è nel settore della ricettività alberghiera e condominiale.

Il suo fiore all'occhiello è «la Porta della Neve», un complesso residenziale con

uno slog
funziona
tamente
cetto de
tal- nell
dotato
sotterra
ta scomp
bili; un
sieme r
l'hôtel m
namente
vizi gen
noire, ci
tuto di e
farmacia

Gli [illegible] richiesta
niti anch
damento
pezzatur
disposti
su due p

Non b
l'Hotel
spone di
mere ac
date dot
telefono
dere am
no, risto
gioco e l
gliente d
tan». Il
prossimi
risalita
to con u
alla «Por

Tra le
turistiche
grande s
pannina.
[illegible] «Baita
vato dal
di [illegible] ve
gustano
un ambie
re di altri

Nella
trovano
glietterie
trezzatu
market,
co, [illegible]
stampa,
scuola di
stra, bou
ticoli sp
giornalai
quello c
complets
addirittu
Saint G
diffusior

Le fotog
di Gugli

ve l'inverno scivola nell'estate

ldo sole di Saint-Gréé

ne inquadra la
a: «da casa diret-
gli sci». E' il con-
stazioni «ski to-
uali l'immobile è
ampi parcheggi
per una comple-
sa delle atuomo-
nplesso che è in-
denza privata ■
bile. Il tutto inter-
ollegato con i ser-
li: piscine, pätti-
na, bowling, istit-
tica, asilo, scuola,
bar, ristoranti,
tamenti — che ■
ossono venir for-
completi di arre-
- sono ■ diversa
■ composizione,
due livelli ■ molti
ni.

ogna dimenticare
Grange, che di-
0 posti letto in ca-
ratamente arre-
e di servizi, radio,
tv, oltre a posse-
e sale di soggior-
nti, bar, sale da
tura ed ■■ acco-
coteca, il «Bu tan
«Le Grange», in
degli impianti di
omunque collega-
passaggio interno
della Neve».

tre infrastrutture
sono da citare il
f service «La Ca-
e il ristorante tipi-
del Poggio» rica-
ristrutturazione
chia baita, dove si
atti tipici locali in
te che ha il sapo-
empi.

Porta della Neve»
ncora posto le bi-
noleggio sci ed at-
sportive, super-
mbulatorio medi-
rmacia, ■■ sala
re■■ sportiva e
sci, ■■■ e pale-
ques, negozi di ar-
rtivi, tabaccheria,
eccetera, tutto
e serve per una
autonomia. Esiste
a Radio Tele
e ■■ impianto ■
centralizzato.

ffie sono
mo Lobera

Due rassegne fotografiche al Circolo degli artisti

L'invenzione meravigliosa che riesce [redacted] fermare il tempo

Due rassegne fotografiche di vivo interesse sono aperte al Circolo degli artisti, in via Bogino 9,: «Storia della fotografia francese dalle origini ai giorni nostri» e «Evoluzione della scenografia cinematografica». Sono state allestite dall'assesso[redacted] all'Istruzione e Cultura della Regione in collaborazione [redacted] il Centre [redacted]rel Franco-Italien.

In questa seconda metà del XIX secolo, la fotografia sprofonda il grande pubblico nell'entusiasmo e a poco a poco raggiunge tutti gli strati della popolazione. Si fa [redacted] coda davanti agli atelier dei fotografi e, nell'anno 1852 in Francia, saranno stampati milioni di ritratti che gradatamente modificheranno [redacted] concezione filosofica del mondo. Ormai, [redacted] ognuno d'essi, può essere scorta [redacted] prefigurazione della propria morte [redacted] sul vivo, l'ostinazione quasi sacrilega di fermare la vita e di trattenere il tempo che passa.

La conquista della fotografia, questo «realismo totale», annuncia di fatto l'era del capitalismo e del pensiero materialista. Essa si manifesta come la prima delle grandi meraviglie e il primo grande mito della civiltà industriale che porterà di rimbalzo alla nascita della settima arte: il cinematografo.

Le mostre rimarranno aperte sino al 25 aprile con orario 9-12; 15-20.

Nelle foto: «Unconquered», i conquistatori [redacted] nuovo mondo [redacted] Cecil B. Demille (scenografia americana) e, sotto, «Nudo provenzale» di Willy Ronis.

[redacted] tour nelle Valli Curone e Borbera

Primavera in tavola (ma salviamo la Pieve)

Quando, [redacted] scorso anno, fu [redacted] la «Primavera delle valli Curone e Borbera», un *tour* gastronomico attraverso una delle zone più suggestive [redacted] provincia non sufficientemente conosciute [redacted] apprezzate, qualcuno avanzò qualche [redacted] sulla riu[redacted] dell'iniziativa. Invece fu [redacted] successo e un successo [redacted] ottenendo anche questa edizione.

[redacted] dunque il «*tour*» [redacted] Nazzaro di Albera Ligure a 397 metri di altitudine, per una cena all'albergo-ristorante «Bruno» (tel. 0143/90080); il prezzo (8.000 lire esclusi i vini e che è lo stesso [redacted] tutta la durata della primavera [redacted] per tutti i locali che alla [redacted] hanno aderito) è [redacted]te quasi come il menù.

Sa[redacted] di Albera Ligure è [redacted] al bivio per Rocchetta, [redacted] prima del ponte che porta in [redacted] Sisola [redacted] che [redacted] soggiorno anche brevissimo. E Bruno ne offre la possibilità: con 18.000 lire per persona si può trascorrere il wek-end (3.000 lire se [redacted] desidera solo pernottare) comprenden[redacted] la [redacted] gastronomica, il pernottamento, [redacted] prima colazione e un pranzo normale).

La [redacted] tappa è a poche [redacted] a [redacted] molti chilometri di distanza: domenica infatti l'albergo-ristorante «La Baita» in frazione Salogni di Fabbrica Curone (tel. 0131/78825) [redacted] quasi mille metri di altitudine, propone un pranzo gastronomico, sempre allo stesso prezzo e con combinazione di wek-end.

Muta solo il menù: [redacted] direbbe che i cuochi della zona vadano a gara per stuzzicare gli appetiti più refrattari.

Due [redacted] qualità [redacted] consigliati: Cortese dei Colli tortonesi (2.500 lire) e Barbera Piemonte (2.000 lire). Dopo pranzo una tranquilla passeggiata nella zona è paragonabile ad un ottimo digestivo. Salogni si raggiunge deviando a sinistra sulla provinciale [redacted] Val Curone, appena dopo l'abitato di Garadassi e proseguendo per alcuni chilometri dopo aver superato Montecapraro.

A Fabbrica Curone si può visitare — è un piccolo gioiello anche se il tempo vi ha compiuto un'opera devastatrice [redacted] all'incuria degli uomini — la Pieve, un millenario monumento che prossimamente, finalmente, sarà restaurato. E' l'unica, in tutta la zona, ove [redacted] pievi ve [redacted] sono parecchie, anche [redacted] pregevole come quella di [redacted] Curone, ove [redacted] regolarmente officiate [redacted] funzioni religiose. Da tempo ci si batte per il suo restauro che ora sta [redacted] iniziare [redacted] che è indispensabile perché il tetto sta per cedere.

e. c.

UN INCANTEVOLE [redacted] IN BICICLETTA

Giro delle 8 Diano

Il comprensorio Dianese da Diano Marina a Cervo con tutte le incantevoli frazioni annidate nella vasta conca delimitata dal «Pizzo d'Evigno» offre la possibilità di una carrellata in bicicletta di grande interesse. La potremmo definire «Il giro delle otto Diano» perché tanti sono i comuni e le frazioni che hanno questo nome: Diano Marina, Diano Castello, Diano San Pietro, Diano Borganzo, Diano Borello, Diano Calderina, Diano Serreta e Diano Gorleri.

Un nome che si giustifica con la preistoria: pare [redacted] che in questa [redacted] pianura sorgesse un tempo un tempio dedicato alla dea Diana.

Il giro ciclistico, iniziando da Diano Marina, ci porterà dapprima a San Bartolomeo e poi a Cervo Ligure: sono due tipici paesi liguri dei quali bisogna [redacted]tare» la parte nuova per andare a ricercare invece quella antica.

A Cervo bisogna lasciare la bicicletta [redacted] alto per scendere poi, attraverso stretti vicoli da percorrere a piedi, fino all'aerea piazzetta della Chiesa dei Corallini, una delle più poetiche e raccolte della zona.

Vi si svolgono d'estate i concerti del Festival Internazionale di musica classica. Ammirare, percorrendo i vicoli, gli antichi portali in Ardesia, i vecchi palazzi in pietra viva, i molti negozi di artigiani, antiquari: di tutto un po'.

Ritornati sull'Aurelia, si va ancora a Diano Marina cercando magari di percorrere la strada, quasi parallela all'Aurelia, che parte dal romantico Santuario della Madonna della Rovere, di San Bartolomeo, che merita di per sé una visita.

Giunti al passaggio [redacted] dell'abitato di Diano Marina, si affronta una salitella che ci porta [redacted] Diano San Pietro (km 12). Si prosegue poi, in mezzo a vecchi uliveti, per Diano Borganzo e Diano Borello (km 15, altezza m 194).

Da qui si torna indietro, per altra strada, sempre fra boschi di ulivi, per giungere a Diano Castello, un bel [redacted]se posto [redacted] una altura (m 135)

Anche [redacted] Diano Castello bisogna fare tappa per visitare il paese, ricco di attrattive e antica nobiltà; Diano Castello [redacted] stata, nei secoli addietro, la «culla» degli [redacted] che, soltanto da due secoli, scesero a valle per costruire Diano Marina.

Compiuta la visita — cercando magari di trovare qualche bottiglia di «Vermentino», il celebre e raro vino bianco locale, si affronta la discesa che conduce verso Diano Marina. La città, tuttavia, [redacted] deve essere raggiunta: in fondo alla discesa [redacted] strada [redacted] destra porta a inerpicarsi per le pendici di Capo Berta: a metà della leggera [redacted] Diano Calderina, [redacted] bella chiesa e, subito dopo, Diano Serreta (km 29 altezza m 184). Siamo n[redacted] regno degli ulivi e del buon olio di oliva.

Continuando a salire si incontra infine Diano Gorleri [redacted] Colla dei Gorleri, «tetto» della tappa (m 184).

Se il percorso si svolge in ore di pranzo non trascurare una «tappa» in [redacted] delle trattorie che si incontrano sul percorso: piatti locali [redacted] base [redacted] verdure, coniglio ed olio di oliva, buon vino nostrale.

[redacted] Colla dei Gorleri è celebre per l'ampio panorama che si stende, da una parte, fino [redacted] Cervo e, dall'altra, abbraccia l'incantevole golfo di Oneglia, Porto Maurizio spingendosi fino a San Lorenzo Mare. Verso l'interno si notano [redacted] cime delle Alpi Marittime con le spesso innevate cime del Marguareis e del Pizzo d'Ormea.

Tornati sulla via Aurelia si va ancora ad Oneglia per poi raggiungere Diano Marina scalando Capo Berta in senso inverso ai corridori della Milano-Sanremo.

La tappa consiste, in totale, di una sessantina di chilometri non sempre facilissimi per le frequenti salitelle compensate dai magnifici panorami e dalla possibilità di frequenti e corroboranti soste. Nell'entroterra le strade non sono sempre debitamente asfaltate pur essendo, nel complesso, sicure e ben ciclabili.

b. v.

A Cuccaro tra i nipoti di Cristoforo Colombo

Cristoforo Colombo [redacted] davvero genovese? Tutti, dal più al meno, ne sono convinti. Generazioni [redacted] maestre hanno trasmesso [redacted]li allievi questo dato come verità indiscussa.

Esiste invece chi [redacted] cinque secoli lo contesta: lo si scopre andando per le colline del basso Monferrato alessandrino. Per la gente di questi luoghi lo scopritore d'America è nato a Cuccaro: una gloria locale quindi, un navigatore monferrino che lasciò le certezze del Barbera per le acque infide degli oceani.

Sarà vero? Le rivendicazioni iniziarono alla fine del 1500 quando Baldassarre Colombo, castellano di Cuccaro, [redacted] agli spagnoli che vantavano diritti sull'ingente [redacted] di Cristoforo, morto nel 1506.

Il processo si trascinò per decenni e le testimonianze e i documenti raccolti [redacted] sostegno dei propri «diritti» dal tenace Baldassarre riposano tuttora polverosi all'Archivio di Stato di Torino. Alla morte di Baldassarre il figlio Bonifacio, stanco per l'interminabile questione, pensò bene di accettare un compromesso con gli spagnoli in cambio di dodicimila doppie d'oro: una somma enorme che dimostrerebbe un fondo di verità nel[redacted] rivendicazioni cuccaresi.

Esiste ancora un castello che fu dei conti Colombo all'epoca in cui il paese faceva parte dei territori genovesi. I Colombo lo ottennero come feudo dall'imperatore Ottone di Sassonia nel 960 e lo possedettero ininterrottamente sino [redacted] trent'anni fa.

Del castello non resta oggi che una facciata. La costruzione fu acquistata nel 1947 dalla famiglia Boccalatte per adibirla a cascina e scomparve in questo modo il fossato, una torretta quadrata e la cappella gentilizia.

Chi vide il castello prima che andasse in rovina ricorda che tra i busti dei signori di Cuccaro conservati nel palazzo c'era anche quello di Domenico Colombo, il padre di Cristoforo e al primo piano [redacted] affresco cinquecentesco raffigurava il navigatore nell'atto di sbarcare a San Salvador.

Cuccaro non offre soltanto memorie di viaggi lontani e avventurosi: è un paese da vino che si presenta domenica con una giornata all'insegna del Barbera.

La manifestazione ha ini[redacted] al mattino. Alle 18, introdotti dalla Filarmonica e [redacted] majorettes di Occimiano, entrano in scena gli asini, protagonisti di una disfida tra rioni che è una delle pochissime disputate nell'Alessandrino.

Varallo: dal 14 al 20 aprile convegno internazionale

Alcune scene delle rappresentazioni in terracotta ospitate dalle cappelle del Sacro Monte ■ Crea nel Monferrato dedicato alla Vergine ■ rosario (Foto Enrico Deangelis)

La riscoperta dei Sacri Monti è legata a un quadro di Orta

Per secoli la tela che raffigura il complesso architettonico è rimasta dimenticata in ■ magazzino - Dalle sottoscrizioni popolari ■ recupero ■ parchi e delle cappelle - Un discorso suggestivo in cui si mescolano arte, religiosità e turismo

Dal 14 ■ 20 aprile la città di Varallo e tutta la Valsesia saranno impegnate in un convegno sui Sacri Monti: un convegno d'arte, di scienza e di turismo che farà del «Sacro Monte» — di questa incredibile creazione di arte popolare ■ secoli ■ ■ XVII — un argomento ■ attualità.

La manifestazione è internazionale e ■ complessi architettonici e le vie Crucis piemontesi e lombardi — Varallo, che ■ il più antico, ideato alla fine ■ ■ Orta che ■ seguì ■ secolo dopo, Crea nel Monferrato, Belmonte, Domodossola, Oropa, Graglia, Montrigone di Borgosesia, Arona, Varese, Brescia — saranno portati alla ribalta assieme ai Sacri Monti di San Vivaldo in Certaldo, ■ «Bon Jesus De Braga» e del Sacromonte di Granada.

Il termine «Sacro Monte», per chi non lo sapesse, indi- ■ un insieme di cappelle erette ■ ■ altura, affrescate e popolate da personaggi per lo più di terracotta colorata, che raccontano fatti della vita di Cristo, della Vergine e dei santi ■ scopo di edificazione: monumenti ■ fede antica, divenuti oggi soprattutto attrazioni turistiche.

Una delle relazioni più interessanti ■ convegno sarà senza dubbio quella di Storia ecclesiale novarese che vuole offrire «spunti interpretativi per una storia del fenomeno dei Sacri Monti».

Controriforma

Che ■ furono i Sacri Monti nella intenzione dei frati francescani che li inventarono? Probabilmente una specie ■ barriera contro la minaccia della riforma protestante o contro i vari movimenti eretici che dilagavano al di quà delle Alpi. Rappresentanzioni statiche di misteri medioevali costruiti ■ stimolare visivamente (in tempi in cui ■ esistevano né cinematografi né televisioni) il sentimento religioso ■ la pietà dei pellegrini, sono quasi tutti frutto o espressioni dello spirito della Controriforma Cattolica.

Non così, però, il primo, Varallo, il più antico e grandioso di tutti, voluto dal vicario dei francescani padre Bernardino Caimi, milanese.

Tornato dal Santo Sepolcro di Gerusalemme di cui era ■ guardiano, poichè in Terrasanta l'ostilità dei turchi rendeva sempre più disagevoli i pellegrinaggi, quel frate geniale, pensò ■ ■ in patria, ■ portata di ■ una ■ dei luoghi dove si era svolta la vita di Cristo. Questo fu l'inizio della «Piccola Gerusalemme» valsesiana (43 cappelle) sorta sulla rocca che, con carta del 14 aprile 1493, gli abitanti del borgo gli cedettero.

Una iniziativa di vasta portata, che, in un momento di inquietudini ■ scolvolgimenti, prese quasi l'aspetto di ■ crociata francescana al cui ■ contribuì il felice incontro ■ Gaudenzio Ferrari, il grande artista che seppe dar forma alle intuizioni del frate. Varallo suggerì e ispirò la costruzio- ■ degli altri Sacri Monti che rapidamente ■ moltiplicarono.

Oggi riesce difficile immaginare come ■ quelle piccole comunità di statue — di cui la maggior parte di tale realismo da richiamare forme tipiche dell'arte moderna o anche i personaggi del Mu- ■ Grevin e i teatrini che li ospitano, possano essere nati e cresciuti nel volgere dei secoli sui luoghi stessi dove sono tuttora: terra plasmata ■ cotta dai plasticatori, pareti affrescate sotto gli occhi dei curiosi, cappelle dai tetti di beole edificate ■ materiali presi poco lontano, piante scelte accuratamente per fare da scenografia vivente alle architetture di mattoni e pietre.

«Miracolo»

■ per secoli le cappelle ■ Sacri Monti ■ le loro storie romanzate hanno suscitato incanto ■ misticismo nelle torme ■ pellegrini che affluivano da ogni parte: «*A Varallo* (scrive nel 1686 il canonico Tonotti) *le processioni sono quotidiane anche di svizzeri e il concorso essendo viste talvolta fino a diecimila persone di straordinario in certe giornate non impedisce che ogni ■ non vi trovi alloggi adagiamente e viva a buon prezzo*».

Sin dall'inizio insomma al fascino del «mistero» religioso si accompagnò «il miracolo» turistico che moltiplicò osterie ed alberghi per ospitare i devoti.

Ma forse l'assise di studiosi mobilitati ■ intraprendenza della direttrice della Pinacoteca di Varallo — Stefania Stefani Perrone — che fu la prima, mezza dozzina di anni fa, a richiamare l'attenzione ■ chi sovrintende ai patrimoni artistici piemontesi sul deplorevole stato di abbandono in cui era lasciata tanta ricchezza, dimenticherà di ricordare un episodio significativo, che quando avvenne assunse quasi il valore di un presagio. Lo spunto all'affascinante discorso sui Sacri Monti che si svilupperà a Varallo è partito ■ Orta, dal Sacro Monte che racconta episodi della vita dei fioretti di San Francesco, che ■ forse il più bello ■ tutti e che, più di ogni altro, sino al 1976 giaceva negletto, affondato in un bosco cresciuto selvaggiamente che lo uccideva con la sua umidità.

Il quadro che riproduciamo in questo articolo racconta una storia recente che ha il fascino dell'antica leggenda. Ripulito ■ restaurato, entrerà ■ ■ parte dei beni culturali protetti (ma spesso purtroppo dimenticati dalle competenti sovrintendenze).

Il suo ricupero però è dovuto alla perspicacia ■ un frate — padre Siro, vicario allora di fresca nomina — e all'entusiasmo ■ un gruppo ■ «amici di Orta» — capeggiati da un libraio, Luigi Alberti.

Quattro anni fa, esplorando (è il termine più adeguato) le cappelle abbandonate, si scoprì che un magazzino annesso alla chiesa altro non era in origine se ■ il grande forno a legna in cui venivano cotte le statue.

Tra mucchi di tronchi, vecchi attrezzi e mobili in disuso, spuntava una tavola annerita di vaste proporzioni. Quella tavola, appoggiata a un muro, lavata ■ una spugna, rivelò in un angolino ■ data — 1600 — e ■ figurina inginocchiata, il committente dell'opera.

Ricupero

I critici che vorranno esaminarla non parleranno forse di un capolavoro, ma ai profani che l'hanno vista questo grande progetto (poiché proprio del progetto primitivo del Sacro Monte si tratta) suscitò una emozione rara, quasi ■ promessa di speranza che si riaccende da tempi remoti.

Accanto alle cappelle esistenti nel quadro si accompagnano altre che non furo- ■ mai costruite ■ l'atmosfera che circonda ■ sacra collina è quella rarefatta e idilliaca di una campagna primordiale dove pascolano insieme cervi e pecore ■ i pastori che siedono all'ombra di ■ fronzuti suonano il flauto ■ diletto dei frati e dei visitatori che si avviano verso il sacro recinto.

Attorno a quel quadro singolare si creò poi un vasto movimento popolare di recupero dell'intero complesso che — sostenuto da «La Stampa» — coinvolse presto la Regione Piemonte e diede l'avvio all'opera di salvataggio e ripristino del parco e delle cappelle ■ Orta.

La volontà di recupero si estese rapidamente nel Monferrato, a Crea, anch'essa bisognosa di cure ■ anch'essa aiutata — in ■ senza di tutela dall'alto — da sottoscrizioni volontarie per raggiungere Varallo e forse stimolare il convegno ■ la prossima settimana.

Un convegno che — promosso dalla Regione Piemonte, dal Comprensorio di Borgosesia e ■ la Città di Varallo e arricchito da ■ stre, sacre rappresentazioni, visite ai Sacri Monti, serate ■ folclore, musiche popolari e concerti d'organo — rappresenta senza dubbio uno degli avvenimenti più suggestivi che il Piemonte abbia mai ospitato.

A pagina VIII il programma del convegno sui Sacri Monti a Varallo.

v. s.

Il quadro del ■ ritrovato a Orta ■ un magazzino (Foto Guglielmo Lobera)

Sagre mostre spettacoli gare gastronomia

OGGI 11 APRILE

TORINO

Torino — Sono in città le seguenti a Chiablese, in piazza San Giovanni 2, la di Carlo (fino a domenica).
● Al Antichità, in via Accademia delle Scienze 6, la «Ricerca su una comunità Lazio protostorico Sepolcreto di Osteo dell'Osa via Prenestina)» (fino al 27 aprile).
● Al Palazzo degli Chiostri, in via 25, la rassegna fotografica «Reportage '70. Il fotogiornalismo in Piemonte», organizzata Regione, in collaborazione con l'Unione Turismo Comune e con l'Aiat (fino al 30 aprile).
● Al Teatro Nuovo, sotto l'egida Regione Piemonte, è ordinata personale di Francesco Gotta (fino a domani).
Oggi e domani al Teatro Nuovo, Carlo Quartucci e Roberto Lerici presentano lo spettacolo «Scene romanzo» (alle 20,30).
Al Teatro Tenda, in Vittorio angolo via Boggio, ti e altri, le Centre Dramatique de Courneuve in scena «Le cirque imperial», la regia Pierre Constant (alle 21 precise). Repliche fino a domenica (alle 16).

Baio Dora — gli «Incontri venerdì» programmati Centro Etnologico Canavesano, in via del 19, Incontreranno con il pubblico i «Nostri» partigiani (alle 21).

— Prende il via stasera l'«Eurojazz festival» prevede incontri pomeridiani e spettacoli serali. Oggi nella sala concerti del Centro congressi La Serra, alle 16,30, primo incontro. Stasera, al teatro Giacosa si esibiscono i Rag Time Ensemble (Italia), i Jiri Stivin (Cecoslovacchia) e il trio di Maurice Vander (Francia) (alle 21,15).
Al cinema San Lorenzo, in preparazione manifestazione alpini terrà domenica, vengono proiettati alcuni filmati inerenti a episodi di in montagna (alle 21).

— Aperta nell'atrio della scuola Giuseppe Roncalli, in via Cuneo 1, la personale di Attilio Lauricella (fino al 15 aprile).

— Per gli incontri musicali Centro di cultura dell'Ata, l'azienda teatrale alessandrina, stasera di musiche di Mozart.
comunale d'arte contemporanea piazza della Libertà, personale Piero Dorazio (fino al 15 aprile).
Nelle sale Casinò Sociale, in piazzetta Santa Lucia, la mostra interregionale arti figurative, organizzata dal comitato Italia Confederazione generale italiana professionisti e artisti (fino al 30 aprile).

— Alla Loggia San Sebastiano, personale di Franco Resecco (fino a domani).
● Aperta la mostra, organizzata dall'Accademia urbense, di giornali, fotografie e disegni relativi all'Ovada fine '800 e primi '900 (fino a domani).

Tortona — Collettiva di tre novesi nei saloni dell'Unione commercianti (fino al 15 aprile).

— Al Centro Comunale di Cultura, personale di Tito Vagliari.

ARTI

— Si tiene stasera, alle 21,30, nei locali palazzo Montanari, del Centro Civico, una conferenza-dibattito per la presentazione del di Domenico «Storia del Monferrato».

— Nella degli «identikit impossibili» dell'artista artigiano Valerio Miroglio.

CUNEO

— Aperta, nel salone Provincia, di fotografie volume «Visage contemplation» Pellegrino Chiusa Pesio. Le immagini esposte colgono momenti quotidiani della vita di preti e suore.

— Alla galleria Bagatto, in via Belli 7, è aperta la personale di Bolley, patrocinata dalla d'Alba e Leo Club (fino al 15 aprile).

— Alla galleria L'Angolo, in via Principi Piemonte 27, personale Piero (fino al 27 aprile).

— Nella trofei del Music Club, aperta la personale di Tatiana Levi (fino al 15 aprile).
In occasione della 53ª adunata di alpini il 9 maggio a Genova, la sezione cabana dell'Ana organizza un viaggio in pullman. Prenotazioni presso cartoleria Odello, in via Maremco, il 20 aprile.

Savigliano — Aperta alla galleria 80, una collettiva di artisti contemporanei (fino al aprile).

NOVARA

— E' in corso sull'isola Madre, a Borromeo, la prima dedicata alle piante e fiori delle specie presenti isole Borromee (fino al 27 aprile).

Verbania — Fiori anche a Verbania dove, per e nei saloni Kursaal, è aperta edizione Mostra internazionale della camelia (fino a domenica).

(Ossola) — Spettacolo serale Cantambanchi: «Los Indios de Langa», concerto folk organizzato con la collaborazione Regione Piemonte dallo Stabile Torino.

VERCELLI

— All'Auditorium Santa Chiara in corso una rassegna di grafica pittura, musica, scultura, architettura e teatro.

— Aperta Comunale mostra documentaria sul «Restauro del verde» ad opera della Regione Piemonte, con immagini i parchi regionali (fino a domani).

DOMANI, 12 APRILE

TORINO

— Il Coro Subalpino di Torino, Saverio Seminara, terrà «Lezione di Canto Popolare» per le scuole medie nel salone della parrocchia di Pozzo Strada, in via Bardo L'iniziativa è in corso qualche tempo.
I federalisti e l'Associazione Italiana dei Comuni d'Europa hanno organizzato manifestazione l'Europa frontiera tra Francia e Italia. Oggi ritrovo in piazza Arbarello per le 8 (o alternativa in piazza Castello); partenza alle 8,30 e arrivo a 10,30. si incontreranno parlamentari europei italiani e francesi e sindaci delle città di confine. Partirà poi il corteo verso la frontiera. Iscrizioni al 472.843.

Ivrea — Al Teatro Giacosa spettacolo jazz di Miriam Klein e il suo trio (Svizzera-Usa), Rusca (Italia), The Chase (Usa-Italia) (alle 21,15). Nel pomeriggio incontro con il pubblico nella sala concerti del Centro congressi La Serra (alle 16,30).

— Si disputa oggi della Coppa Piemonte Facis di slalom parallelo.

— Si inaugura oggi galleria Il Vicolo, in via Gilardini, una collettiva di pittori sandrini che resterà aperta fino a fine mese.

CUNEO

Mondovì — Oggi e domani ventiduesima Fiera di Primavera: di bestiame, macchine agricole, autoveicoli turistiche, quartiere Belbo — Oggi e in municipio convegno documentazione e grafia contadina.

NOVARA

— domani per iniziativa gruppo cinofilo novarese, si svolge, presso il centro sociale di viale G. Cesare, una manifestazione dimostrativa dell'addestramento gulto da cani difesa e guida per i della scuola nazionale di Scandicci in provincia di Firenze.

Bellinzago — Stasera alle 21, cinema Vandoni, il complesso S. Giovanni Bosco apre con un concerto ad entrata libera la stagione 1980.

— Stasera spettacolo del «Los Indios de la Langa», concerto folk.

DOMENICA, 13 APRILE

TORINO

Torino — Al teatro Regio replica di «Aleko» di Rakhmaninov e «Iolanta» Ciaicovski (alle 20,30).
disputa domani il 25° Rally rododendri.
Al Conservatorio concerto del Quintetto fiato 17 precise).

— Oggi la maratona di Primavera, valevole per il campionato podistico Partenza 9 da Collereto per un percorso di 42 chilometri.

Ivrea — Al Teatro Giacosa spettacolo jazz del Trumpet (Svizzera, Usa, Italia, Olanda) e del Duo Oscar Klein e Philadelfia Jerry Ricks (Austria-Usa) (alle 21,15).
Oggi fanno alpinisti in occasione 25° anniversario fondazione gazione locale, la dodicesima, del Corpo nazionale soccorso alpino. Appuntamento alle 9 palestra di roccia al lago di Sirio dove celebra una messa al campo; alle 10 dimostrazione di alcune tecniche di soccorso alle 13 pranzo sociale.

ARTI

— I soci dell'Enpa (ente nazionale protezione animali) si riuniscono oggi in assemblea per eleggere i nuovi componenti direttivo (alle 9).

Belveglio — Oggi 16,30, nel Castello, concerto timpani Luigi Torrebruno, timpani della Scala di Milano accompagnato da Daniel Chain, al pianoforte.

Nizza Monferrato — E' aperta nel Foro Pio Corsi la mostra del Vino Nuovo, il Barbera dei nicesi, con vendita e degustazione per tutti.

CUNEO

Bernezzo — Si disputa oggi il nono trofeo Comune di Bernezzo, una gara di pesca alla trota in

Igliano — Prende il via oggi il trofeo pallone a squadre.

— disputa oggi il Campionato Sporting Club P.N.

Savigliano — Oggi, domani e martedì si tiene la fiera Pasqua, una mostra mercato a carattere agricolo, corredate di manifestazioni sportive e popolari.

Quest'anno Stresa si come per il viaggio Un viaggio arguto, in L'idea è dell'Azienda di turismo che, dopo aver l'anno scorso tappezzato il Lago Maggiore manifesti arrivavano pedalando carichi di ortensie, lancia lo slogan «Sposi a Stresa» allegro poster e

— Oggi festeggia del Buon Consiglio con una processione religiosa; seguiranno tutto il mese manifestazioni folcloristiche e sportive.

NOVARA

Briga Novarese — Primo raduno regionale cicloturistico oggi a Briga Novarese per il secondo premio «Giuseppe Savoini», valido per il campionato italiano Il via verrà dato alle ore il percorso (circa 60 chilometri) tocca il Lago d'Orta, Borgomanero e Invorio per concludersi a Briga.

Omegna — inaugurato il labaro del Raggruppamento Divisioni Partigiane «Alfredo Di».

DOMENICA 13 APRILE

VERCELLI

— Si inaugura la quinta mostra-concorso mondiale d'arte contemporanea «Città di Crescentino», organizzata dall'Aica, il patrocinio della Regione Piemonte e del Comune di Crescentino. Le opere classificate ai primi posti saranno poi esposte a Torino a partire dal 30 aprile.
● Prende il via oggi la tredicesima Festa del Piemont, Famija Varsleisa. Oggi, il programma prevede: «As deurb la 13ª Festa dël Piemont a 9 e mesa dla matin, a l'Auditorium Santa Chiara, dècors celebrativ a consègna dël drapò dël Piemont a la d'Alba e la 'd Varsèj; esecussion «Celti» e poesie piemontèise a 4 e mesa apress mesdì, p. Cavour, mùsica e cant piemontèis, con la Cita coral ëd Sant Antonin Salugia e 'l Grop folcloristich «La Sircol Neuv Piemont un bandistich ëd Filarmònica 'd Varsèj».

Tronzano — Si svolge nel salone della Famija Trunsanesia la quarta mostra scambio di minerali e fossili, organizzata Circolo culturale Aldebaran (dalle 9 alle 19,30).

LUNEDI' 14 APRILE

TORINO

Chiomonte — Al Frais si disputa oggi il trofeo Nuova Scozia di slalom parallelo.

— Al cinema Politeama, per i soci cine club, proiezione struggenti Vittorio (spettacoli 17,10; 19,20 e 21,30).

ALESSANDRIA

— Per la stagione concertistica organizzata dal circolo «Amici musica» Centro comunale di cultura, alle 21,15, al Sociale esibisce Franco Mezzena violino.

CUNEO

— Oggi Ghisleri si tiene concerto di flauto e chitarra.

— Stasera 20,45, Giardinetto, il presidente dell'Ept, avv. Pier Luigi Cassietti interviene dibattito sul tema «Realtà, problemi e prospettive del turismo cuneo», organizzato circolo culturale «La discussione».

VERCELLI

Vercelli — Per la rassegna «America, crisi un sogno» al cinema Astra, alle 21, proiezione di «Mean streets» Martin Scorsese.

— Si tiene a partire oggi, fino al 20 aprile, il primo convegno internazionale sul Monti. 9 apertura della basilica Monte, visita alle cappelle e inaugurazione delle a Palazzo Racchetti e a Villa Durio. Alle 15 relazioni nel dei Musei. Alle 21 nella basilica «interrogatorio a di Testori.

MARTEDI' 15 APRILE

VERCELLI

Biella — Serata culinaria per gli amici jazz club: il trio Panzettini-Miani-Miglietti si esibisce in un concerto, i cuochi circolo si cimenteranno nella loro specialità, le lasagne al forno.

MERCOLEDI' 16 APRILE

VERCELLI

Vercelli — Oggi, nell'ambito della tredicesima Festa del Piemonte, «a un quart, la sèira, a Càmera 'd Comersi, I Trofeo Regional "Sità 'd Varsèj", e gastronomia, organisà da la Delegassion ëd Varsèj ëd l'Associassion cuisiné risturator professionista», una gara gastronomica tra i ristoratori di tutte le province piemontesi.

Varallo — Nel corso del convegno dei Sacri Monti, alle 14 visite guidate a Orta e Domodossola. Alle 21 serata di folclore e musiche popolari.

IN LIGURIA

Albenga — E' aperta fino domenica, parco Minisport, in viale Italia 35, la Mostra delle piante da fiori e ornamentali.

Anche il pubblico fa spettacolo allo show della cantante

In 500 per amare Amanda

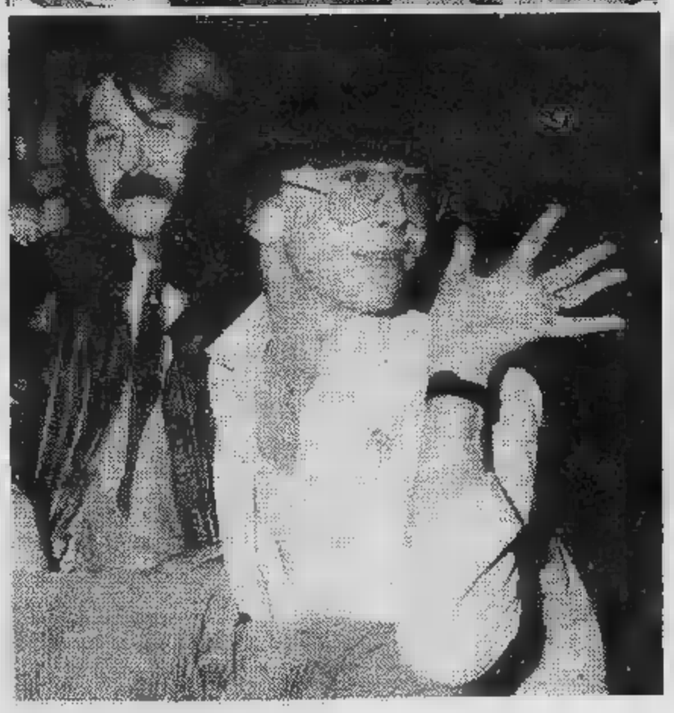

Amanda Lear, che ieri sera si è esibita al Teatro Alcione, dal pubblico torinese si aspettava una presenza più massiccia. Poco meno di cinquecento persone invece han fatto la coda per un posto in platea (lire 8000), o in galleria (lire 6000). Tra questi molti curiosi, diversi estimatori, travestiti, gays, gran parte del giro della «Crocetta by night» e molti aficionados del locale.

La Lear ormai è abituata a riempire i teatri e appena messo piede nel locale, si è accorta che qualcosa non doveva essere andata per il verso giusto. Il recital è iniziato così con una buona mezz'ora di ritardo per dar modo alla cantante di sfogare tutta la rabbia sull'impresario, colpevole, secondo Amanda, di una scelta poco accorta.

Con molto savoir faire la cantante ha reso partecipe gli ammiratori più viziosi e calorosi — che stavano nelle prime file — del suo lieve disappunto.

«Sono contenta di essere in mezzo a voi — *ha esordito* — qui, in questo teatro che prima di me ha visto molte altre stelle. Due giorni fa ero a Bologna; tutto pieno, pubblico elegante; troppo. Stasera l'ambiente è più squallido; mi piace di più». *Tutto questo, naturalmente, è stato detto assieme ad altri aneddoti e piccoli raccontini riempitivi tra brano e l'altro del suo show. La bionda Amanda ha così dimostrato di sapersi muovere dominando la scena con estrema facilità.*

Che dire poi della sua voce da baritono basso? Per qualcuno assomiglia tanto ad un esperimento di fusione tra i timbri vocali di Tina Pica e Ugo Tognazzi raffreddato. C'è invece chi giura che è bellissima, sensuale e melodiosa. Su una cosa però non c'è alcun dubbio, quella voce così particolare proprio sua, senz'ombra di trucco, visto che Amanda canta dal vivo accompagnata da un'orchestra francese di otto elementi.

Oltre a cantare la diva ha accennato qualche passo con l'aiuto di quattro boys che di volta in volta han vestito i panni da militare, gigolo, gentleman e naturalmente, culturista.

Tra luci, lampi, fumi e quadretti coreografici, la signora Malagnac ha riproposto tutti i suoi successi, da «Tomorrow» a «Lili Marlen», compresa la sua ultima canzone «Ho fatto l'amore con me) *(elogio sperticato alle pratiche autoerotiche).*

«Odio i dischi, la televisione e tutto ciò che sa di preconfezionato — *ha detto la Lear* —. I prossimi mesi li dedicherò a perfezionare ulteriormente il mio recital che porterò in giro per tutto il mondo. Spagna, Messico, Giappone, Jugoslavia, Polonia, Russia e Stati Uniti saranno le mie prossime mete. Però basta con la discomusic. Questo genere mi ha stufato. D'ora in poi nel mio futuro c'è il sapore del rock'n'roll».

(Foto Alessandro Bosio)

Lo spettacolo di danza al Teatro D'Uomo

Dall'India con grazia

«Dove è la mano, sia anche l'occhio e dove è l'occhio, là è anche la mente: perché dove è la mente è "bhava" (cioè la padronanza tecnica) *e dove è "bhava" è "rasa"* (il sentimento e la passione)». Tecnica e sentimento nella teoria della danza indiana sono i veri scopi di quest'arte.

Ieri al Piccolo Regio i danzatori indiani, Kamadev e Pradeep Kar hanno dato un saggio della loro abilità che sconfina con la magia. I passi delle loro danze sono magici. Piccoli salti, piegamenti sinuosi del capo, piedi sollevati e posti ad angolo retto con il resto del corpo, sfidando quasi le leggi della fisica.

«Occorre sapere esprimersi oltre che con tutto il corpo con il linguaggio delle dita e con quello degli occhi — spiega Kamadev —. *In alcuni passi che avete visto abbiamo il volto coperto da maschere che rappresentano una deità e l'amante stessa, o in altre, gli occhi mimano esempio parole e versi di una canzone che non viene cantata ma danzata».*

Kamadev ha 31 anni e danza dall'età di 11. *«Per arrivare a tanta perfezione* — dice il presidente dell'Associazione Italo-indiana, G.T. Dharmarama, che ha organizzato lo spettacolo — *trascorrono anni che sono assoluta dedizione, quasi claustrazione. La danza per Kamadev è una filosofia, un modo di intendere la vita. Alcuni passi, che a prima vista sembrano senza grandi difficoltà, sono invece il frutto di un allenamento continuo. Questi danzatori sono talmente capaci di compiere movimenti perfetti che 30 campanellini legati attorno ad ogni loro caviglia, pur nei movimenti del ballo, non emettono alcun suono. Ciò indica la leggerezza degli spostamenti e la tecnica raggiunta».*

I due danzatori indiani hanno come maestro Kedar Nath Sahoo. *«Ho 51 anni e ho girato tutta l'Europa cercando di diffondere e far capire le nostre danze* — spiega il guru —. *Ero stato in Italia nel 1935: Roma e Napoli con grande successo. Adesso tocca ai miei allievi di danzare per voi le sensazioni sottili dell'anima. Sono convinto che il pubblico ha capito e riconosciuto quanta tecnica mostruosa abbia conquistato Kamadev, il più bravo danzatore di tutta l'India».*

È scritto in The Time of India in occasione di uno spettacolo del celbre ballerino: *«Kamadev è rappresentato con chiarezza e precisione le faccende quotidiane degli abitanti del villaggio, le andature dei vari animali, le onde increspate, il librarsi del volo della farfalla e la fuga del cervo braccato con i soli movimenti e posizioni del corpo. Nella danza del pavone poi è riuscito a dare una rappresentazione di grande effetto della bellezza e degli umori sempre cangianti del pavone».* Stasera alle 21 replica al Teatro D'uomo.

n. b.

Cinque concerti con «ospiti» americani tra cui Chet Baker

Tre giorni di jazz europeo a Ivrea

Due vedettes: Chet Baker e Franco Ambrosetti

Per la terza volta il jazz europeo è [illegible] a Ivrea dove da oggi [illegible] domenica si svolgerà l'«Eurojazz», rasse- [illegible] nel '77 [illegible] pretese [illegible] affermata manifestazione, puntuale momento d'incontro per gli appassionati e per quanti credono nell'universalità di [illegible] musica solitamente espressa con accenti americani. Il jazz europeo vale tanta fiducia e [illegible] dopo anno conferma la [illegible] autonomia [illegible] modelli d'oltre Oceano. A Ivrea [illegible] dunque anche tempo di verifiche. Italiani, francesi, musicisti dell'Est, tutti accomunati dagli stessi interessi, dànno vita [illegible] una nuova comunità dove si parlano lingue differenti [illegible] si dicono le medesime cose.

Organizzato — come nel passato — da Contromusica, l'«Eurojazz» si svolgerà [illegible] teatro Giacosa (concerti serali) e nell'auditorium La Serra (concerti pomeridiani) dove si alterneranno solisti italiani, cecoslovacchi, francesi, svizzeri, austriaci e olandesi. Non mancheranno le star americane: Chet Baker, Vince Benedetti, Tony Scott e Jimmy Wood porteranno le voci autorevoli di chi è protagonista. Il grande Tony Scott, un maestro talvolta trascurato dalla critica, ma [illegible] in fase di rilancio, si esibirà accanto [illegible] Gianni Basso, [illegible] Franco D'Andrea, a Riccardo [illegible] Tullio De Piscopo.

Vince [illegible] accompagnerà la cantante Miriam Klein. Anche Jimmy Wood (un bassista che suonò pure accanto a Duke Ellington) è tra gli accompagnatori della Klein. Marito di Miriam è Oscar Klein, trombettista vigoroso e lirico, rievocatore di climi ormai dimenticati. Dalla Francia arriva il trio di Maurice Vander, pianista assai ammirato (suonerà con Luigi Trussardi al basso [illegible] con Charles Bellunzi alla batteria).

Dalla Svizzera ecco un ritorno molto atteso: quello di Franco Ambrosetti, il giovanotto [illegible] Lugano che [illegible] la tromba [illegible] un nero di [illegible] York. Ambrosetti [illegible] potente, ha classe [illegible] Da anni è considerato il migliore trombettista d'Europa. [illegible] Ivrea dovrà [illegible] attento perché dovrà vedersela con l'olandese Ack [illegible] Royen, [illegible] rivale [illegible] per chiunque, anche per Chet Baker, per Sergio Fanni e [illegible] Tim Hagans gli altri solisti a Ivrea per [illegible] favo- [illegible] di tutte trombe.

Il programma [illegible] dunque assai vario e si articola in cinque concerti dove differenti solisti esprimono differenti correnti e stili. Mentre infatti il nucleo centrale di tutta la manifestazione [illegible] incentrato sul jazz [illegible] (il neobop), la presenza dei coniugi Klein alla guida [illegible] rispettivi gruppi propone [illegible] musica densa [illegible] ricordi [illegible] saldamente ancorata alla tradizione del blues. Due [illegible] tossi del bebop quali Baker e Scott garantiscono infine [illegible] pubblico [illegible] agli organizzatori quel tocco di classe internazionale che non guasta anche quando il jazz parla europeo.

Franco [illegible]

Programma di tre giorni

[illegible]

Ore 16,30 (Auditorium La Serra):
The blues messengers
Quartetto [illegible] Basso

Ore 21,15 (teatro Giacosa):
Ragtime ensemble
Jiri Stivin
[illegible] [illegible] trio

SABATO

Ore 16,30 (Auditorium La Serra):
Jazz [illegible]
Oskar [illegible] - Philadelphia Jerry Ricks

Ore 21,15 (teatro Giacosa):
[illegible] [illegible] trio
[illegible] Rusca
Tony Scott - Gianni Basso quintetto

[illegible]

Ore 21,15 (teatro Giacosa):
Klein-Ricks duo
Trumpet [illegible] (Franco Ambrosetti, Chet Baker, Sergio Fanni, Tim Hagans, Ack [illegible] Toyen, Franco D'Andrea, Riccardo [illegible] Fra, Tullio De Piscopo).

Il trio di Zancan alla «Cloche»

Stasera al ristorante «La Cloche», com'è ovvio dall'ora di cena in poi riprendono [illegible] il clarinettista Bepi Zancan [illegible] il suo trio. Jazz popolare, jazz romantico, blues [illegible] richiesta tra [illegible] portata [illegible] l'altra come [illegible] New Orleans.

Zancan è giornalista, direttore della rivista a fumetti «Il Mago» e pittore. Lavora [illegible] Milano, ma ogni fine settimana torna a Torino per suonare tra la gen- [illegible]: «*Che [illegible] il miglior modo di divertirsi e stare insieme*» —dice.

Un seminario sulla batteria

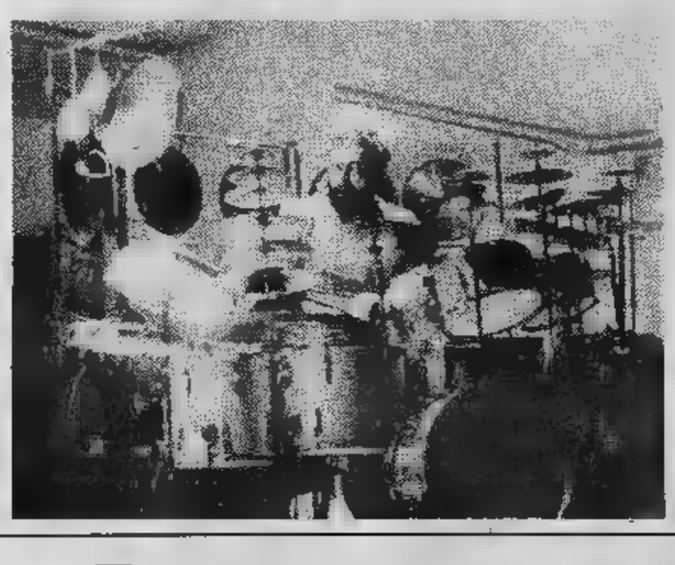

Per i Seminari musicali organizzati dal Comune (Assessorato Gioventù [illegible] tempo libero) si svolgerà — domani e domenica — [illegible] stage con la partecipazione di Andrea Centazzo, uno dei più noti percussionisti italiani. Tema del seminario sarà «Dall'uso della batteria alla conoscen- [illegible] delle percussioni». *Batterista associato nel passato alle esperienze di Giorgio Gaslini, in epoche recenti Andrea Centazzo ha scelto la strada della creazione in solitudine (o comunque all'interno di piccoli gruppi) diventando entro breve tempo un personaggio di rilievo in campo internazionale.*

Parte stasera la trasmissione di Tortora «L'altra campana»

Dite la vostra accendendo la lampadina

Enzo Tortora presenta le [illegible] vallette: Donata Mascini, Dania Cericola [illegible] [illegible] Trezzi.

MILANO — *Stasera sulla retedue torna Enzo Tortora con un programma che dovrebbe risultare molto stimolante:* L'altra campana. *Andrà in onda ogni venerdì alle 20,40 per ben 13 trasmissioni in cui ancora [illegible] volta Tortora inviterà i telespettatori [illegible] dire la loro opinione su un argomento di attualità.*

Quale sarà il tema proposto finora nessuno lo sa. Tortora, [illegible] differenza di Bongiorno che con i giornalisti è molto aperto, si ammanta di mistero, è convinto che meno si sa di quello che propinerà più alto sarà l'interesse dello spettatore.

Serve poco telefonare all'ufficio stampa milanese della Rai, ti possono dire solo il nome dei protagonisti di due rubriche collaterali: Achille Nigro, un napoletano molto vivace e simpatico che ci racconterà in Visti d'arte, *come mai non è diventato un cantante (questa [illegible] [illegible] sorta di prova di appello per tutti coloro che hanno dovuto rinunciare ad una carriera artistica). Il «mugugno» invece è riservato a un comasco, Andrea Eckstein, un pensionato sessantenne che [illegible] fior di motivi per protestare in* Digilene quattro, *una specie di «Hyde park corner» in cui la gente può polemizzare.*

Il sondaggio in diretta sul tema della trasmissione sarà fatto da Cento, in provincia di Ferrara, [illegible] le campane del paese suoneranno a festa [illegible] a martello [illegible] secondo del responso. In un secondo momento [illegible] chiamati in causa anche i telespettatori che possono convalidare il verdetto accendendo una lampadina. Contro chi ha sottolineato [illegible] [illegible] opportunità di questo metodo in un periodo di risparmio energetico, Tortora assicura che basterà [illegible] l'accensione di una lampadina per casa. L'Enel in un periodo brevissimo (dai 15 ai 20 secondi) riuscirà [illegible] fare le somme per farci sapere [illegible] parere della maggioranza.

Il mistero è meno fitto quando si parla delle tre graziose vallette della trasmissione. «Din, Don, Dan» [illegible] tre ragazze scelte proprio perché le iniziali dei loro nomi [illegible] in sintonia con la trasmissione. Le [illegible] dremo tutte [illegible] tre in lungo, fasciate in un abito da sera celeste prestato [illegible] Pia Rame. Dovrebbero essere molto sciolte perché non sono alle prime armi e, malgrado la giovane età, [illegible] po' di gavetta l'hanno fatta. Dina Trezzi è una torinesina di 22 anni, bionda, silenziosa e molto seria. Appartiene a una famiglia di professionisti, il padre è critico d'arte, la madre medico [illegible] [illegible] sorella Margherita recita. Anche Dina [illegible] l'attrice, ha iniziato in televisione (a 12 anni con Edmo Fenoglio, in teatro è stata [illegible] Carlo Campanini ne La voglia di fragola), *frequenta anche [illegible] facoltà di giurisprudenza perché non ha ancora deciso se lascerà il palcoscenico per la toga di giudice.*

Donata Mascini forse [illegible] la più bella, sicuramente la più alta e deve sacrificarsi in tacchi bassi per non far sfigurare [illegible] altre due. E' [illegible] ta [illegible] Milano 23 anni fa, abita a Monza e studia farmacia dopo aver frequentato l'Università di lingue. Per Tortora la bella Donata ha tradito Mike Bongiorno perché [illegible] lui è stata per un certo periodo annunciatrice [illegible] a Telemilano. «Adesso faccio [illegible] po' di tutto, anche [illegible] fotomodella».

[illegible] Cericola ha dovuto sacrificare la [illegible] chioma bruna per [illegible] bel rosso tiziano, altrimenti mancava il contrasto con [illegible] altre due vallette. Ha 21 anni, anzi non [illegible] ha ancora compiuti quindi è la più giovane del terzetto. [illegible] lavorato [illegible] attrice alla [illegible] dopo aver frequentato [illegible] scuola del teatro di [illegible] delle Erbe. L'abbiamo vista con Svampa e Profazio in E noi qui, *con Dapporto aprire e chiudere la finestra di* Buona [illegible] con Dapporto. «Ma non è ancora andata in on- [illegible] la parte più importante che ho fatto finora: una suorina [illegible] *Nitouche* con la Viviani e la Masiero»..

Come mai ha accettato i panni di semplice valletta? «Tutto serve, si impara anche stando muta in scena davanti alle telecamere. Eppoi [illegible] [illegible] l'ambiente della televisione piace. Voglio si dica che non siamo tre belione [illegible] solo [illegible] graziose figliole che non distoglieranno l'attenzione dai problemi che Tortora vuole portare in discussione».

«Nel mio piccolo — *dice Tortora a proposito [illegible] trasmissione* — tento [illegible] pre [illegible] fare qualcosa di giornalistico e ci rimango molto male quando qualcuno mi chiama presentatore. Rifiuto questa etichetta, rifiuto anche la parola che non significa niente. Con questa parola [illegible] tv può davvero addormentare. Io cerco invece di renderla più vivace, più interessante, più [illegible] Così, anziché conciliare [illegible] sonno, potrà combatterlo».

[illegible] [illegible]

Curiosità, prezzi, balli e dischi in voga nei locali torinesi

Sette giorni in discoteca

Ogni [illegible] presentiamo un panorama [illegible] locali [illegible] discoteche torinesi. Ogni volta vengono illustrate le caratte[illegible] delle [illegible] sale, dall'indirizzo al [illegible] tipo [illegible] pubblico che [illegible] frequenta all'[illegible], dal genere musicale prevalente ai nuovi balli [illegible] vi vengono [illegible] In più vengono segnalati i di[illegible] caldi [illegible] in [illegible] specie di "[illegible] parade" [illegible] dei brani più richiesti e [illegible]

LA PEPITA, *strada statale Sestriere 23 - None. Aperto dal martedì alla domenica, dalle 21 alle [illegible] (pomeriggi festivi, dalle 15 alle 18,30). Ingresso, lire 5000 (domenica pomeriggio, lire 4000).*

Discoteca in stile moderno, molto elegante, con pista di cristallo illuminata da sva[illegible] effetti luce. Moquette grigia [illegible] nera sul pavimento; color granata alle pareti, al[illegible] con numerosi specchi. Divani, color sabbia, disposti ad isola; angolo bar per chi vuole stare tranquillo lontano dal [illegible] della musica. Numerosi gli effetti luce (strobo, spot, palla di cristallo, ecc.). Ogni venerdì spettacoli di cabaret.

La Pepita [illegible] frequentata [illegible] giovani [illegible] [illegible] giovani, dai vent'anni in [illegible]

Questa settimana il disc-jockey Carmine ha trasmesso maggiormente i seguenti dischi: **Galactica,** *eseguito dal complesso francese dei Rockets* (rock-music); **I'm [illegible] I'm [illegible] man,** *suonato [illegible] Love Unlimited Orchestra* (disco-music); **Going back to My Roo[illegible],** *interpretato [illegible] Richie Havens* (disco-music).

LE PARADIS, *via San Massimo 14. Aperto tutte le [illegible] (tranne [illegible] martedì) [illegible] 21,30 alle 2 (pomeriggi prefestivi e festivi, [illegible] 15,30 alle 18,30). Ingresso, lire 3500 (sabato sera e domenica pomeriggio, lire 5000).*

E' la vecchia sala "Gaudio" tanto cara ai ballerini d'altri tempi. Da [illegible] paio di anni aveva cambiato il vecchio nome [illegible] l'attuale. Ora riapre [illegible] una gestione nuo[illegible] (Franco "Nasone") con un po' di [illegible] luce ed alcuni accorgimenti che, non intaccandone minimamente [illegible] vecchie strutture, la fanno sembrare un po' più moderna. Resta un ritrovo da visitare [illegible] tutti i costi (vuoi per i prezzi infrasettimanali abbastanza accessibili, vuoi per [illegible] sorta di omaggio-rispetto ad uno [illegible] locali più conosciuti da chi ha passato gli... anta).

A Le Paradis, dopo [illegible] certa ora, funziona il piano bar e, [illegible] volta alla settimana (al mercoledì oppure al venerdì) spettacolo musicale o [illegible] cabaret. Mercoledì scorso, per la serata di inaugurazione, si sono esibiti «Angela & Alfredo», coppia di trasformisti.

Questa settimana il disc-jockey Gigi ha trasmesso di più i seguenti brani: **He's speedy [illegible] Gonzales,** *suonato dal complesso dei Passengers* (disco-music); **Stomp,** *eseguito dai Brothers Johnson* (funky-music); **Brass in Pocket,** *interpretato dal gruppo dei Pretenders* (rock).

[illegible] *via Cesare Battisti 21 - Regina Margherita (Torino). Aperto dal mercoledì [illegible] domenica, dalle 21,30 in poi (domenica pomeriggio, [illegible] 15,30 alle 18,30). Ingresso, lire 5000.*

Discoteca elegante arredata in stile moderno. Moquette rosso mattone [illegible] beige sul pavimento e sul soffitto; specchi fumé circolari [illegible] pareti. Pista [illegible] ballo circola[illegible] di cristallo (illuminata da 3000 effetti diversi); aste tubolari in metallo anodizzato in vari angoli della sala. Sgabelli [illegible] divani di velluto, dello stesso colore delle pareti [illegible] del pavimento.

In questa discoteca, prevalentemente, si entra accoppiati o soltanto [illegible] si è [illegible] conosciuti dai proprietari (questa regola vale anche al sabato sera). Due volte alla settimana, spettacoli di cabaret, strip-tease ed arte varia.

Questa settimana [illegible] disc-jokey Gigi ha trasmesso con maggior frequenza i [illegible] guenti brani: **Lucie Lucie,** *suonato dal complesso De Cloxx* (disco-rock); **Can't You [illegible] My love,** *interpreta[illegible] da Matthew Fisher* (easy li[illegible]sten); **You gave [illegible] love,** *eseguito dal gruppo Chrow High Affair* (disco-music).

Ivano Barbiero

La classifica Hit Parade

33 GIRI

1 **UNA [illegible] UGGIOSA** - Lucio Battisti
[illegible] **THE WALL** - Pink Floyd
[illegible] **UFFA'! UFFA'!** - Edoardo Bennato
4 **INNAMORARSI ALLA [illegible] ETA'** - Julio Iglesias
[illegible] **VIVA** - Pooh
6 **ATTILA** - Mina
7 **SENSITIVE AND DELICATE** - Stephen Schlaks
8 **[illegible] TROLLS** - New Trolls
[illegible] **[illegible] BLANC** - Police
10 **VIVA L'ITALIA** - Francesco De Gregori

[illegible] GIRI

1 **VIDEO KILLED THE RADIO STAR** - Buggles
2 **ANOTHER BRICK [illegible] THE WALL** - Pink Floyd
[illegible] **SOLO NOI** - Toto Cutugno
4 **UNA [illegible] UGGIOSA** - L. Battisti
[illegible] **MY SHARONA** - The Knack
[illegible] **SU DI NOI** - Pupo
7 **SPACER** - Sheila & [illegible] Devotion
8 **HE'S SPEEDY LIKE GONZALES** - Passengers
9 **C'E' TUTTO [illegible] [illegible] [illegible] D** - [illegible] Bazar
10 **[illegible] DISCOW** - Telex

I tre dischi più suonati nelle radio private torinesi

Ogni settimana cinque emittenti radiofoniche — che variano di volta in volta — indicano i brani di maggior [illegible] tra [illegible] ultime novità discografiche.

RADIO CITTA' FUTURA (Fm 96,600 Mhz): tel. 544.363
1) **Against the [illegible]** - Bob Seger *(rock)*
2) **[illegible] English** - Marianne Faithfull *(new wave)*
3) **City** - [illegible] Guinn, Clark & Hillman *(easy listen)*

RADIOFLASH (Fm 97,700 Mhz): tel. 512.092
1) **African [illegible]** - Nina Hagen *(new wave)*
2) **[illegible] [illegible] [illegible]** - Edoardo Bennato *(rock'n'roll)*
3) **Against the Wind** - Bob Seger *(rock)*

RADIO MONVISO (Fm 94,400 Mhz): tel. 830.403
1) **Quando [illegible] ama davvero** - Julio Iglesias *(melodico)*
2) **Solo noi** - Toto Cutugno *(melodico)*
3) **Su di noi** - Pupo *(melodico)*

RADIO MONTE [illegible] (Fm 103,700 Mhz): tel. 512.828
1) **Video killed [illegible] Radio Star** - Buggles *(disco-music)*
2) **Spacer** - Sheila 1 B. Devotion *(disco-music)*
3) **Moskow Diskow** - Telex *(disco-music)*

GRP - EUROPA [illegible] (Fm 99,300 [illegible] 89,780 Mhz): tel. 724.025
1) **Una giornata [illegible]** - Lucio Battisti *(easy listen)*
2) **Another Brick in [illegible] Wall** - Pink Floyd *(soft-rock)*
3) **Sono solo [illegible]** - Edoardo Bennato *(rock'n'roll)*

Cabaret Voltaire — E.T.I. ENTE TEATRALE ITALIANO — [illegible] oggi [illegible] domenica ore 21 — [illegible] PRODUCTIONS — IL CAROZZONE di Firenze presentano — VEDUTE DA PORTO SAID — Ingresso Soci

Trocadero — V. A. Doria 9 - Tel 553771 — ATTRAZIONE con GLI ARCANI

3 locali di classe, un solo fine... Divertirvi! — DJ Pub — Il vero [illegible] di Torino — MINISHOW A SORPRESA — orch. [illegible] — omaggi floreali alle dame — Nuovo Rintintin — Serata elegante minishow [illegible] sorpresa — orch. [illegible] 71 con [illegible] — EDEN — Show [illegible] elegante [illegible] — orch. ROBY e i [illegible] — con LINO SAX

Cabaret Voltaire — Via Cavour 7 [illegible] 516.048 — ore 23 continuano le azioni teatrali di RINO SUDANO — MOSS 3 - 3° [illegible] — Ingresso Soci

[illegible] 97.7 » presenta — domenica 13 aprile ore 21 [illegible] — Palasport — BILLY JOEL — ingresso L. 4000 — Prevendite: Rock [illegible] folk-Calligaris-Ricordi Campus-Arci

GASSINO - PALESTRA L. BORRIONE — Regione Piemonte Ass. Turismo Comune di Gassino, ore 21 — MARIO ZUCCA in «LIBERTA' D'ESSERE MATTI» — Show di Silvera e Marocco

XENON — V. Bibiana 109 — Tel. 296.335 — ore 21 — GARA BALLO LISCIO e STANDARD — adulti e minicoppie — 1° TROFEO «CITTA' DI TORINO» — orch. [illegible] FOLK

TEATRO CABARET CENTRALINO — V. delle Rosine 16 - T. 837.500 — (questa [illegible]) — dopo i [illegible] radiofonici (Vinella, [illegible]) e televisivi — arriva a Torino per la prima volta — BRACARDI — Inf. pren. [illegible] Soci [illegible] 16

danze la perla — ore 15,30 per gli Amatori del Ballo — [illegible] GALA' DELL'ELEGANZA — Fiori alle Dame

ODEON [illegible] GAY — V. Pomba 7 - T. 548.533 — ore 15,30 MATINEE — ore 21 SERATE A PREMI — con P. KAN — Fiori alle Dame

TEATRO ALCIONE — sulla scena ore 17,30 - 22,30 — [illegible] TEASE [illegible] — TINA MONROE — sullo schermo ore 15,45 e 21 — «Albergo dei piaceri proibiti»

danze club 84 — ore 21 [illegible] — FIORI A TUTTE LE DAME

Galleria PORTICI — P. V. Veneto 22 - T. [illegible] — personale di — MARIO FUMIA — Inaugurazione ore 21

ITALIA — PRENOTAZIONI VIA NIZZA 136 TEL. 656021 — Questa sera ore 21,15 — la compagnia di prosa «RIPAGRANDE» in «LA BOTTEGA DELL'OREFICE» di KAROL WOJTYLA

AL TEATRO [illegible] — Le musiche di MISHA [illegible] MARINI [illegible] per [illegible]

ALFIERI — Domani ore 21, domenica ore 20,30 — JUSA SABATINI presenta — La bella Addormentata nel bosco di Ciaikowsky — Rapsodia in Blu - di Gershwin — Una giornata di festa nel paese di Cadice (danze spagnole) — con BALLETTO ARIADNE

G&A giovani e altri — TEATRO TENDA — Questa sera alle ore 21 — [illegible] di [illegible] — regia di Pierre Constant — Centre Dramatique de la Commune — Ingresso Lire 1000 — Prevendita Teatro Tenda ore 10-12, 15-18 - Tel. 442.577

ERBA tel 690467 — questa sera ore 21,15 — IL TEATRO DELL'ELFO in DRACULA IL VAMPIRO — da Bram Stoker — Ultimi 2 giorni

TEATRO NUOVO — Oggi [illegible] domani, ore 20,30 — [illegible] diretto da C. [illegible] presenta — [illegible] DI [illegible] — ovvero «Il mito di Robinson Crusoe» di R. Lerici [illegible] C. Quartucci — con Carlo Tatò, Gianni De Lellis, Rocco, Giovanni Ciardelli, I [illegible] [illegible] Cerri, Luigi [illegible] — Ultime 2 repliche

TEATRO STABILE TORINO — Al Carignano stasera e domani 20,30 — [illegible] domenica ore 15,30 — ATER [illegible] ROMAGNA TEATRO in — IL GABBIANO — di Cechov - Regia [illegible] Lavia — Ultime 3 recite

NUOVO - tel. 680.668 — lunedì ore 21,15 — IL GIGANTE DEL BOP — ART BLAKEY — and [illegible]

[illegible] INTERNATIONAL [illegible] MILANO (MILANO)

Una [illegible] da ridere con CICCIO E [illegible]

a TELETORINO

CANALI 21-32-36-43-50 53-61-67-68

canale 5

Alle 21,30: **«Il giorno più corto»,** con Franco Franchi [illegible] Ciccio Ingrassia

Promemoria: parte domani alle 20,30 **«Sempre tre, sempre infallibili»,** la nuova serie di telefilm d'avventura in testa alle classifiche mondiali.

TELETORINO aderisce [illegible] CANALE 5

CANALE 5 TRASMETTE [illegible] ORE 11-13 14-18 ORE 20 - 24

TV NAZIONALE

Rete uno

13,30 **Telegiornale - Oggi al P** (c)
14,10 **Una lingua per : Il russo** (ottava trasmissione) (replica) (c)
17 — **3, 2, 1... Contatto!** Ty e Uan presentano: Disney-Game, gioco! (c)
— **tempi**, consigli per gli automobilisti (seconda serie). Conduce in studio Carlo Luna (prima puntata) (c)
18,30 Nord chiama Sud-Sud chiama Nord (c)
19 — **Bambini** Le pulizie di primavera, cartone animato (c)
19,20 **e mezzo**, gioco quotidiano a premi condotto Raimondo Vianello (c)
19,45 **Almanacco del giorno dopo** (c)
—
20,40 **Tam tam**, attualità TG 1, a cura di Nino Criscenti (c)
21,30 Una pistola un bacio: l'America spavalda di James Cagney, a cura Claudio G. Fava. I **Venti**, di Raoul Walsh, con James Cagney, Priscilla Lane, Humphrey Bogart, Jeffrey Lynn, Gladys George, Frank Mc Hugh (Gangster 1939) — *Eddie Bartlett, reduce prima guerra mondiale, si trova subito nei guai cercando di ritrovare lavoro e posto nella società.* Al termine: *Commento film*
23,15 **Telegiornale -** al (c)

Rete due

13 — **TG 2**
13,30 **Biologia** La terra nel mare, documentario (secondo puntata) (c)
17 — **Punto** (decima puntata) (c)
17,25 **L'uomo blu**, cartone animato (c)
17,30 **Pomeriggi musicali.** Benjamin Britten: The golden vanity, op. 78, vaudeville per ragazzi pianoforte una vecchia ballata inglese (c)
18 — **vicino** (incontri con l'arte contemporanea): Vespignani, pittore. Interviene Dario Micacchi. Regia di Franco Marotta (c)
18,30 **Dal Parlamento** (c) - **Sportsera** (c)
18,50 **con...** Alla conquista del West, telefilm, con James Arness, Fionnula Flanagan, Bruce Boxleitner (decima puntata) (replica) (c)
19,45 **TG 2 Studio aperto**
20,40 diretta dal Teatro della Fiera di Milano: **L'altra** (La tua opinione del venerdì), un programma condotto in studio da Enzo Tortora, con partecipazione Renato Carosone e la orchestra. Regia di Maria Maddalena Yon (c)
21,55 **Videosera,** programma proposto da Claudio Barbati Claudio Masenza. Questa settimana: Effetto disco, di Carlo Vanzina. Interviste Gloria Satta
22,45 **Teatromusica** (Quindicinale dello spettacolo): Le signore della scena, Franco Quadri Claudio Rispoli (c)
23,30 **TG 2**

Rete tre

18,25 **Questa parliamo di...** con Anna Antonelli (c)
18,30 **Progetto** (Quinto giorno), conversazioni con i telespettatori sull'argomento della settimana. Regia di Arnaldo Ramadori (c)
19 — - fino 19,10 informazione a nazionale; dalle 19,10 alle 19,30 informazione regione per regione
19,30 Un personaggio che non fa storia, di Donato De Francesco (c)
20 — Antologia da «Il matrimonio segreto» Domenico Cimarosa. Compagnia di marionette «Carlo Colla & Figli». Orchestra diretta Nino Sanzogno. Quasettimo (c) - **parliamo di...** Anna Antonelli (c)
20,05 Il Consorzio Teatrale Calabrese - Compagnia Teatro di Calabria presenta: **Francee il re,** novità italiana di Vincenzo Ziccarelli, con Nando Gazzolo, Salvatore Puntillo, Adriana Cobelli, Giuditta De Santis, Franco Ferrarone, Luca Gazzolo, Gianni Greco. Regia di Alessandro Giuponi (c)
21,50 **TG 3**
22,20 **Teatrino:** Antologia da «Il matrimonio segreto» di D. Cimarosa (replica) (c)

Salone **LA STAMPA**

Libreria Concess. dell'Istituto Poligrafico e Zecca dello

Via Roma, 80 - Telefono 517.958

per la della Repubblica Italiana -

TV ESTERE

Svizzera

19 — **Programmi per i ragazzi** (c)
19,50 **Telegiornale** (c)
20,05 **Confronti** (c)
20,35 Telefilm, della serie «Il e» (c)
21,05 **Il regionale - Telegiornale** (c)
21,45 **Reporter,** d'informazione (c)
22,45 **«Doug Henning's Magico»:** spettacolo di magia (c)
23,35 **Telegiornale** (c)

Capodistria

20,15 **meja. Confine aperto** (c)
20,50 **Punto d'incontro** (c)
— **animati** (c)
21,30 **Telegiornale** (c)
21,45 **«Lo** (Giallo, Usa, '53), con M. Clift, A. Baxter. Regia A. Hitchcock — *Il sagrestano Otto Keller uccide un avvocato e confessa il delitto al giovane padre Michael. La polizia scopre che il sacerdote, prima della guerra, era innamorato della moglie dello scomparso...* (c)
23,20 **Sceneggiato: dei predestinati»** (8° episodio) (c)
24 — **27,** i programmi della settimana (c)

Montecarlo

16,30 (c)
16,45 Telefilm (c)
17,15 **Shopping - mo** (c)
18 — (c)
18,15 **Un d'amour, beaucoup musique** (c)
19,10 **Cartoni animati,** della serie **«Astroganga»** (c)
19,40 **- Notiziario** (c)
20 — Telefilm, serie **«Gli intoccabili»** (c)
21 — (Mitologico, Italia, '61), con B. Harris, B. Corey. Regia di G. Parolini — *Sansone giunge a Sulan, dove regna la regina Mila, senza sapere che quest'ultima è stata imprigionata e sostituita con Warkalla, l'infido consigliere...* (c)
22,35 **Puntosport,** di Brera (c)
22,45 **«La** (Guerra, Germania Ovest, '59), S. Zieman, G. Moeller. Regia F. Wisbar — *La solitudine e la paura spingono Maria, giovane sposa di un soldato tedesco, fra le braccia di un ufficiale marina: Hans. In di un bimbo, donna si rifugia nella Prussia Orientale in casa di un'amica...* (c)

IL MEGLIO ALLA RADIO

UNO (FM 92,1)

14,03 **Jazz '80.** Coordinato da Adriano Mazzoletti «Jazz attualità»
14,30 **Diamo cose pari.** Rassegna dei modi di comunicare proposte da Corrado Gr
15,03 Antonello Baranta presenta Selezione di regolarità, ritmo e gradimento per la vostra
17 — Varie comunicazioni per il pubblico giovane fra musica, cronaca spettacolo con qualche delirio. Oggi **«Big Pop - Combinazioni - »**
18,25 **Su fratelli, compagni...** I socialisti fra cronaca di Antonio Casanova, Patrizia Visentin
20 — Radiodrammi miniatura **Requiescant in pace** di José Martinez Queirolo
21,03 In collegamento diretto con l'Auditorium Rai di Torino **sinfonica pubblica di Primavera 1980.** Direttore Michi Inoue
23 — **Buonanotte** con Riccardo Cucciolla. Programm Fratini

(FM 95,6)

15 — **3131.** In stu Ivano Balduini, Fiminia Morandi, Giuseppino Monni, Fabrizio Ravaglioli (II parte)
16,32 In Concerti Una di concerti pop-rock registrati dal vivo da New York a Cuba, da Los Angeles Londra. Presenta Gigi Marziali
17,32 **L'occasione.** Programma a di Claudio
18,32 Giovanni Gigliozzi presenta in **diretta dal** Greco tutte le strade conducono Roma dove può scontrare o incontrare con personaggi mondo artistico e culturale
19,57 **Spazio X.** Spazi musicali per tutti i gusti e per tutte le età
22 — **Bottatempo.** «Tu musica divina» a cura le Jonio

TRE (FM 98,2)

13 — **Pomeriggio musicale.** Notizie, incontri, concerti e dischi nuovi
17 — **La letteratura e le idee.** L'isola non c'era Guido Guido Fink
17,30 **Tre.** Musica e attualità culturali presentate da Giuseppe Scaraffia
19 — In collegamento diretto con l'Auditorium Rai di Napoli
21,10 aggiornamento Paolo
21,40 **Spazio Tre Opinione.** Interventi, confronti, dibattiti
22,10 Gianfranco Zaccaro
— Mannucci presenta il jazz

TV REGIONALI

Telealto Mi. Canali 56-69

14,30 **«La presidentessa»** (comm., '52)
16 — **Telefilm:** «Gastone Phebus»
17 — **Informazioni**
17,05 **Spendiamoli**
17,45 **Tam, Tam.** Musicale
18 — «George»
18,30 «Clutch Cargo»
19 — **Tre volte donna**
19,30 **Corriere d'Informazione**
20 — **A tu per tu** con il sindaco di Milano
20,45 **Il trampoliere**
22 — (western '70)
23,30 **La più allegra storia**
1 —
1,30 **con Play-boy**

Teleradio city (Al) Canale 44-47

12,45 **Film**
14,15
14,30
15 — **Telefilm:** «Quella casa nella prateria»
16 —
16,30 **Telefilm:** «Heidi»
17 — **animati:** «Il grande Mazinger»
17,30
18 — **«Superclassifica show»**
18,40 **Disegni a** «Il grande Mazinger»
19,10 «Ricercato vivo o morto»
19,40 **Telefilm**
20,40 **gentel**
24 — **Film**

STP (Casale-Vc) Canale 50

12,15-14 — **Film**
19,30 **al 13**
20,30 **Teleflash**
20,45 **«Superclassifica**
21,30 **Walter Chiari -**
22,30 **Mercatino di notte**
22,45 **Telenotte - Oroscopo**
23 — **Videonight**

Radio Tele Aosta 33-35

12,30 **Film**
14 — **Cartoons:** «Gundam»
14,30 **Telefilm:** «L'uomo con la valigia»
15,30 **Film**
17 — **Cartoons**
18 — **Cartoons:** «Pattuglia spaziale»
18,30 **Passatempo in musica**
19 — **Al confini dell'irrealtà.** Astrologia
19,30 **Sport flash**
19,45
20,10 **Notiziario**
20,30 **Tv sorrisi e canzoni presenta:** «Superclassifica show»
21,30 **Telefilm:** «Monthy Nash»
22 — **Show** con Walter Chiari
23 — **Film**
0,30 (R)

Tva (Aosta)

20 — **Film**
21,30
22,30 «George»
23 — **Playboy di**

Videovercelli 55-60

16,15
17,45
18,15 **Telefilm:** «Fulmine»
18,45 **Telefilm:** «Police woman»
19,45 **Videovercelli**
20 — **Telefilm**
21 — «La nave dell'amore»
22 — **Bersaglio mobile.** I fatti e le opinioni
22,45 **«La voce dell'uragano»** (Dramm., '63)

Tv 2 Rotonde Canale 50-60

13 — **«Calibro 38»** (Film noir con Robert Hossein, Luigi Ballista, Claudine Coster)
17 — Programma per ragazzi condotto da Speedy
18 — **Controcampionato** a cura Sergio bero e Calcio Film
18,30 **Mondo** (musicale con Filippo)
19,30 Rubrica **«Imprenditoriale»** della Vandex Italia
20 — **«Azi controspionaggio»** (spionaggio) George Raft, Sally Gray
21,30 **Sempre** spettacolo varietà con Mario Castagneri Luisella Guidetti

Teleradio Asti Canale 25-51

12,30 **TRA**
19,40 **Il labirinto.** Gioco
20,30 **Collegamento**

TV PRIVATE

La [illegible] garantisce l'esattezza dei programmi in quanto soggetti a possibili variazioni [illegible] momento.

G. R. P. — Canali 42-66

14 — [illegible] - Listino prezzi della Borsa valori - Almanacco storico (c)
14,15 **Spazio 5**, rubriche per la donna a cura di Maresa Ferraris (c)
15,50 **Fulmine**, telefilm (c)
16,20 **Grp flash** (c)
16,35 **Indovina chi è**, quiz (c)
18,40 **Pane, burro e zucchero**, programma per i più piccoli di Laura Mazza e Maurizio Introna (c)
17,35 **Candy Candy**: La dolce Annie, cartoni animati (c)
18,10 **Il coraggio di parlarne**: diagnosi precoce e nuove terapie per la lotta ai tumori (c)
18,45 **Impermeabilizzati per uso domestico** (c)
19 — **Spazio Regione Piemonte** (c)
19,15 **Grp flash - Almanacco storico** (c)
19,40 **Il protagonista**, rubrica sportiva di Gianni Rivera (c)
20,15 **Indovina [illegible] è**, quiz (c)
20,30 **La voce [illegible] foresta**, di Paul May, con Gert Fröbe, Joachim Hansen, Anna Smolik. Drammatico 1961 — *Nello scenario cupo e maestoso delle secolari foreste norvegesi l'epilogo dell'annosa rivalità fra due famiglie, guidate da un ferreo e anziano lavoratore la prima, ricca e orgogliosa la seconda. L'alterigia di una ragazza è uno dei due clan causa la scintilla che provoca una lunga serie di sanguinosi duelli* (c)
22 — [illegible] (c)
22,15 **L'incompiuta**, quiz (c)
22,30 **Ultalia**, [illegible] revival degli Anni 60 condotto da Nanni Svampa (c)
23,30 **Agente Pepper**, telefilm (c)
0,10 [illegible] **con Giorgio** (c)
0,50 **giornali** [illegible] (c)
1 — **Film**
2,30 **L'uomo vide il cadavere**, di Guy Green, con Michael Craig, Barbara Bates, Julia Arnall. Poliziesco-avventuroso 1957 (c)
4 — **Fuga a Berlino Ovest**, di Wili Tremper, con Susanne Korda, Gerda Blisse. Drammatico, 1962
5,30 [illegible] **omicidi**, di William Witney, con Victor Mc Laglen. Poliziesco, 1955

Rete Manila 1 — Canale [illegible]

13 — **Palcoscenico**, telefilm
14 — **Storie vere**, telefilm
14,30 **Impariamo a conoscere l'ignoto** (c)
15,30 [illegible] **Cargo**, cartoni animati (c)
16 — **milioni di amici**, giochi e quiz (c)
17 — **Uno a te, uno a me**, per i più piccoli (c)
17,30 **La regina [illegible] nevi**, cartoni animati. Ultimo episodio (c)
18 **Taralluccì e vino**, varietà e canzoni da Napoli (c)
19 — **Clutch Cargo**, cartoni animati (c)
19,35 **Dimagrire in salute** (c)
20 — **Una grande pallina blu**, i giochi nel mondo (c)
20,30 **Walter Chiari sera**, spettacolo musicale presentato da Walter Chiari (c)
21,45 **Squadra grande, squadra mia**, quiz sportivi a premi fra tifoserie (c)
24 — **Luce rossa**, spogliarello (c)

Tele Subalpina — Canale 46

13,45 **Astrologia**, oroscopi in diretta per telefono
14,30 **Cartoni animati**
17,30 [illegible] **d'appuntamento**, di F. L. Morris, con Robert Sacchi, Rosalba Neri, Barbara Bouchet, Anita Ekberg. Giallo 1973 — *Dell'omicidio di una prostituta, perpetrato in un bordello parigino, viene accusato un giovane che, proclamatosi innocente fino alla disperazione, evade, per trovare istantaneamente la morte in uno strano incidente stradale. Rimasto in libertà, l'assassino continua a colpire accanendosi sulle altre ragazze della «casa»* (c)
19 — **Cartoni** [illegible]
19,30 [illegible] **sportivo**
19,50 **Ventiquattr'ore**, [illegible] **minuto di più**, di Franco Bottari, con Riccardo Cucciolla, [illegible] Dapino. Drammatico 1974 — *In un Paese oppresso da una dittatura, due medici e due infermieri, appartenenti al movimento d'insurrezione clandestino, rapiscono un ambasciatore tedesco per ottenere la liberazione di quattro prigionieri* (c)
21,30 **Luisa, [illegible] parola d'amore**, di Paul Collet, Pierre Drouot, con Roger Van Hool, Cara Fontaine. Dramma psicologico 1972 — *Allo scoppiare della prima guerra mondiale due vagabondi che si guadagnano da vivere trasportando nobili e snob a bordo di un pallone, subiscono l'ostracismo della buona società, scandalizzata dai loro modi di vivere estremamente libero* (c)
22,50 **La [illegible] del V1**, di Vernon Sewell, con Patricia Medina, Michael Rennie, Milly Vitale. Bellico 1959 — *Gesta eroiche di due coppie di partigiani polacchi impegnate a contrastare i piani tedeschi per la costruzione delle micidiali bombe volanti*

Videogruppo — Canale 52

14 — **Splendido!**, musica, chiacchiere e telefono [illegible] con Alba Parietti e Davide Spingor (c)
15 — **Jerome**, telefilm (c)
15,30 **Cartoni animati**
16 — **Guerre [illegible] galassie**, telefilm (c)
16,30 Cineclub: **Piccolo mondo antico**, di Mario Soldati, con Alida Valli, Massimo Serato, Ada Dondini, Annibale Petrone, Mariù Pascoli. Drammatico, 1941 — *Dall'omonimo romanzo di Antonio Fogazzaro: contro il parere della dispotica nonna, un giovane coinvolto nei moti risorgimentali sposa la figlia di un modesto funzionario. Per ritorsione la vecchia lo diserеda, ma torna sui suoi passi quando l'unica figlia di lui muore tragicamente in un incidente e i solidi del suo matrimonio [illegible] segni di cedimento*
18,40 [illegible] **alla sopravvivenza** (c)
19 — **La città domanda**, filo diretto col sindaco (c)
19,35 **Videonotizie 1**
20 — **Guerre fra le galassie**, telefilm (c)
20,45 [illegible] (c)
20,50 **Van Der Valk**, romanzo sceneggiato (c)
21,50 **Prima visione** (c)
22 — **Cronache piemontesi**, a cura di Laura Cerro e Federico Peyretti (c)
22,45 **Il playboy di mezzanotte**, spogliarello e oroscopo particolare (c)
23,50 **Videonotizie 2**
0,10 [illegible] **Sacramento**, di Richard Owens, con Robert Hossein, Silvia Monti, Paola Borboni, François Girault. Commedia western, 1972 — *Mafiosi siciliani e camorristi napoletani in lotta per il dominio su una città e per un carico d'oro lungo i sentieri del vecchio West* (c)
1,30 **Il fuoco nella carne**, di Paul Gegauff, con Roger Vadim, Franco Fabrizi, Serge Marquand, Michel Subor. Avventuroso, 1968 — *Capitano ubriacone radiato dalla marina, spalleggiato dal suo secondo decide di rapinare un commerciante di perle che vive un'isola deserta. Qualcuno lo sa e lo tradisce avvertendo la vittima*
3 — **Io [illegible] curiosa**, di Vilgot Sjoman, con Lena Nyman. Commedia 1969.
4,30 **Sabato tragico**, di Richard Fleischer, con Victor Mature, Richard Egan, Virginia Leith. Drammatico 1958
6 — **Furia nera**, di Alex Demos, con Ettore Manni, Andrea Balestri, Erna Schurer. Avventuroso 1975 (c)

Tele Torino Int. — Canali 61-50-32

13 — **Il grander Mazinger**: Il contratto di Whrat, cartoni animati (c)
13,30 **The Cat**: La legge degli zingari, telefilm (c)
14 — **Stop fuorilegge [illegible] Templar**: La collezione gotica, telefilm
15 — **allegri veterani**, di Gilles Grangier, con Pierre Fresnay, Jean Gabin, Noël-Noël. Commedia 1961 — *Ferrovieri in pensione, intenzionato a trascorrere gli ultimi anni in un ospizio di cui ha sentito decantare le grandi doti di pace e comodità, riesce a trascinare con sé due amici d'infanzia. Giunti all'istituto, resisi conto della tristezza del luogo, organizzano l'evasione per riconquistare la libertà perduta*
17 — **L'avventuriero**, di Terence Young, con Anthony Quinn, Rosanna Schiaffino, [illegible] Hayworth, Richard Johnson, Ivo Garrani. Commedia avventurosa 1967 — *Riscattatosi una pericolosa missione, un corsaro in pensione sembra adattarsi con piacere la vita civile, oziosa e piena di novità. Una profonda delusione d'amore ha il potere di farlo tornare in azione* (c)
18,30 **Quella casa nella prateria**, telefilm (c)
19,30 **Informissera**, giornale televisivo (c)
19,40 **Il grande Mazinger**: L'attacco di Janus, cartoni animati (c)
20 — [illegible] Lisa, telefilm (c)
20,30 **Stop al fuorilegge [illegible] Simon Templar**: Il castello di Chamonix, telefilm
21,30 **Il giorno [illegible] corto**, di Sergio Corbucci, con Franco Franchi, Ciccio Ingrassia, Aldo Fabrizi e ottanta attori di fama. Commedia umoristica 1963 — *Facendo saltare in aria per puro caso una nemica, due ebeti soldati siciliani contribuiscono in maniera determinante alla vittoria italiana nella prima guerra mondiale*
23,20 [illegible] (c)
23,30 **Napoli si ribella**, di M. Massimo Tarantini, con Luc Merenda, Enzo Cannavale, Claudio Gora, Marianne Comtel. Poliziesco, 1977— *Commissario milanese e maresciallo napoletano setacciano Napoli per trovare l'imprendibile capo della locale malavita, autore di stragi, furti, omicidi e re traffico della droga* (c)

Telestudio T. — Canali 24-45-47

15,45 **Charlie's Angels**: Volo d'angelo, telefilm (c)
16,45 **Switch, la tv dei ragazzi**: Hair, balletti dall'omonima commedia musicale (c)
17,30 [illegible] **ciao: Whacky races**, cartoni animati (c)
18,30 **Caravansemmai**, caravanning e campeggio (c)
19,30 **Eurocase Anni 80** (c)
19,45 **Notiziario** (c)
20 — [illegible] **bambini**, cartoni animati (c)
20,40 **Bravissimo!**, di Luigi Filippo D'Amico, con Alberto Sordi, Patrizia Della Rovere, Mario Riva, Turi Pandolfini, Diana Dei. Comico 1955
22,30 [illegible] **prix**, settimanale di automobilismo sportivo (c)
23,30 **La polizia [illegible] perdona**: di Sutter Roley, con Dean Stockell, Pat Stich, Scott Brady, Gloria Grahame. Dramma avventuroso, 1971 — *La sanguinosa fuga di un hippie indiano, in compagnia di un amico di una liberissima ragazza, inseguiti da un poliziotto implacabile che li odia, un po' perché diversi da lui, un po' anche perché quadruplici omicidi* (c)
1,15 **Donna è bello**, di Sergio Bazzini, con Andréa Ferréol, José Dallesandro, Daniela Metternich. Drammatico, 1974 — *Desiderosa di liberarsi dei maschi oppressori, una robusta campagnola toscana servendosi di dolcetti avvelenati elimina il marito comunista ortodosso, l'amante conte fascista, il figlio scemo, e l'altro amante bombarolo neonazista* (c)

Tele Vox — Canale [illegible]

16,30 **La grande avventura di Scaramouche**, di Piero Pierotti, con Christian Hay, Milly Vitale, Ivana Novak. Cappa e spada 1971 — *Comico italiano trapiantato in Francia si lascia convincere da una bella spia di Mazzarino a [illegible] caccia un losco baronetto inglese che ha congiurato contro il re*
18 — [illegible]
18,15 **Dialogo [illegible] i telespettatori**, filo diretto con Matilde Di Pietrantonio
19 — [illegible] parla la dc
19,30 **Regina santa**, di Rafael Gil, con Maruchi Fresno, Antonio Vilar. Storico — *Addolorata dalle dissolutezze del marito, del Portogallo, Isabella d'Aragona sacrifica se stessa occupandosi esclusivamente dell'educazione dei tre figli che, suo malgrado, crescono disuniti e corrosi dall'invidia reciproca*
21 — **Il bisbetico domato**, di Fram Tajhlin, [illegible] Marie Wilson, Robert Cummings. Commedia 1953 — *Tormentato amore fra due promessi sposi: lei guadagna più di lui, e lui le impone di lasciare il lavoro. Quando la ragazza acconsente, eredita mezzo milione di dollari, il che fa sì che lui l'abbandoni. Decisa a farlo ingelosire, ottiene risultati disastrosi*

Tele Europa 3 — Canale 58

15,45 [illegible] **393421**, annunci cerca persone
16,45 **Bambi**, per i più piccoli (c)
17,45 **Lancillotto** [illegible] La spada d'oro, telefilm comico-spionistico interpretato [illegible] scimmie ammaestrate (c)
18,15 **Cinema città**, rassegna critica [illegible] prime visioni a cura di Paolo Bertetto (c)
18,30 [illegible] **libro**, novità editoriali commentate da Walter Baldasso (c)
18,45 **Ehil**, incontri di Franco Torriani (c)
19,15 **Parliamone insieme** (c)
19,45 **Europa 3 informa**; a cura dell'Agp (c)
20 — **Ore di scena**, rassegna degli spettacoli della settimana (c)
20,30 **Tommy**, di Ken Russell, con Oliver Reed, Ann Margret, Elton John, Eric Clapton, Keith Moon, Paul Nicholas, Tina Turner. Commedia musicale 1975 — *Ascesa e rovina di un messia, idolo delle masse giovanili, reso muto, sordo e cieco da un trauma giovanile, ciononostante divenuto in seguito un invincibile campione di flipper dotato nel contempo di capacità incredibili* (c)
[illegible] — **Nick Verlaine**: Il mostro, telefilm (c)
23 — **Ivanohe**: Il soldato di ventura, telefilm
23,30 **Parliamone insieme** (c)
24 — **L'incidente**, di Joseph Losey, con Dirk Bogarde, Jacqueline Sassard, Stanley Baker, Delphine Seyrig. Drammatico [illegible] — *Rispettabile docente di filosofia all'Università di Oxford, sposato con figli, è morbosamente attratto da una studentessa, fra l'altro promessa ad un collega. Stravolto dalla passione, quando lei subisce un grave incidente che la precipita in un profondo stato di choc, ne approfitta per abusarne* (c)
1,30 Il [illegible] [illegible]o, di Tonino Cervi, con Haydée Politoff, Silvia Monti, Ewelyn Staurt. Drammatico 1971 — *Indispettito dal candore dell'animo di un hippie motociclista, il diavolo scende sulla Terra e fa in modo da indurlo a farsi tentare dalle grazie di tre streghe* (c)

I CINEMA DI TORINO

CRITICA		PUBBLICO	
Capolavoro	●●●●●	Eccezionale	OOOOO
Ottimo	●●●●	Successo	OOOO
Favorevole	●●●	Consensi	OOO
Discusso	●●	Discordi	OO
Mediocre	●	Scarso	O

[illegible] convenzionate [illegible] l'Agis: Cinema: Adriano, Arco, Bernini, Hollywood, Jolly, Odeon, Statuto, Vittorio Veneto.

Film segnalati dalla critica: **Il matrimonio di Maria Braun** (Studio Rifx); **Cleo** [illegible] (Bernini); **L'albero degli zoccoli** (Ars); **Manhattan** (Cabiria d'Essai).

cinema prime visioni

AMBROSIO c. Vitt. Eman. 52 Tel. 547.007
Il lupo e l'agnello, di F. Massaro, con Michel Serrault, Tomas Milian (Italia - Colori) — Parrucchiere per signora che si finge omosessuale, stringe al[illegible] con bandito per impossessarsi dell'oro d[illegible]
Orario: 14,40; 16,40; 18,30; 20,30; 22,30. Viet. 14. ★ Commedia
Critica ●■ Pubblico OOOOO [illegible] L. 3000

ARCO-INC c. Pr. Oddone 31 Tel. 484.621
Una piccola storia d'amore, di George Roy Hill, con Arthur Hill, Sally Kellerman, Laurence Olivier (Usa - Colori) — Da Parigi a Venezia la fuga, che è creduta un rapimento, di due innamorati tredicenni. [illegible] viet.
Orario: 15; 17.50; [illegible] 22,10. ★ Commedia
Critica ●● Pubblico OOO Ingresso L. 2000

ARISTON v. Lagrange [illegible] Tel. 546.147
La spada nella roccia, produz. Walt Disney (Usa - Colori) — La storia di Re Artù, della [illegible] leggendaria spada, [illegible] Mago Merlino e dei Cavalieri [illegible] tavola rotonda, trasferita [illegible]. Segue: Tutty e Totty.
Or.: 14,40; 17; 19,30; 22,40. ★ Disegno [illegible]
RIEDIZIONE Ingresso L. 3000

[illegible] c. Sommeiller 22 Tel. [illegible]
Caffè Express, di Nanni Loy, con Nino Manfredi, Adolfo Celi, Vittorio Caprioli (Italia - Colori) — Avventure e disavventure di un venditore abusivo di caffè che esercita di [illegible] sui treni diretti al [illegible].
Orario: 14.30; 16,30; 18,30; 20,30; 22,30. Non viet. ★ Commedia
Critica ●●● Pubblico OOOOO Ingresso [illegible] L. 3000

ARTISTI EROTIC Center v. [illegible] Tel. 831.374
La febbre nella pelle, di Paul Martin, con Ann Cerat (Usa - Colori) — Lunga serie di scabrose ed eccitanti avventure erotiche di una bella ed insaziabile donna dalla pelle calda. Viet. 18.
Orario: 15; 16,30; 18; 19,30; 21; 22,30. ★ Commedia erotica
PRIMA VISIONE Ingresso L. 2500

ASTOR v. Viotti 8 Tel. 519.516
Kramer contro Kramer, di Robert Benton, con Dustin Hoffman, Meryl Streep, Justin Henry (Usa - Colori) — Lasciato dalla moglie [illegible] si attacca all'affetto del figlio. Finché lei torna e pretende il bi[illegible]
Orario: 14,30; 16,30; 18,30; 20,30; 22,30. Non viet. ★ Drammatico
Critica ●●● Pubblico OOOOO Ingresso L. 3500

AUGUSTUS p. C.L.N. 248 Tel. 530.714
SuperTotò (Italia - B. N. e Colori) — Raccolti e [illegible] B[illegible] Giordani ed Emilio Ravel, i brani più divertenti e significativi dell'arte del grande comico dalle prime pellicole agli [illegible] successi.
Orario: 14,30; 16,30; 18,30; 20,30; 22,30. Non viet. ★ Commedia
Critica [illegible] Pubblico OOOOO Ingresso L. 3000

CAPITOL v. S. [illegible] 24 Tel. 540.605
Zombi holocaust, di Frank Martin, con [illegible] Mc Culloch, Sherry Buchanan, [illegible]andra Delli Colli (Usa - Colori) — Esercito di morti resuscitati si mette [illegible] fra la gente compiendo atroci delitti. Viet. 18.
Orario: 14,30; 16,15; 17,50; 19,25; 21; 22,35. ★ Fanta-horror
PRIMA VISIONE non recensita Ingresso L. 3000

CENTRALE d'Essai v. C. Alberto 27 [illegible]. 540.110
Tess, di Roman Polanski, con Nastassia Kinski, Peter Forth, Leigh Lawson (Francia-G.B. - Colori) — Dal romanzo di Thomas Hardy — Diventa [illegible] sina bella ragazza sedotta umiliata e abbandonata.
Orario: 15,40; 18,50; 22. ★ [illegible]
Critica ●●● Pubblico OOOO Ingresso L. 3000

COLOSSEO v. M. Cristina 73 Tel. 651.034
La febbre nella pelle, di Paul Martin, con Ann Cerat (Usa - Colori) — Lunga serie di scabrose ed eccitanti avventure erotiche di una [illegible] ed insaziabile donna dalla pelle calda. Viet. 18.
Orario: Ap. ore 16. ★ Commedia erotica
PRIMA VISIONE non recensita Ingresso L. 2500

CRISTALLO v. Golto 5 Tel. 650.71.00
[illegible] fotogenico, di Dino Risi, con Renato Pozzetto, Edwige Fenech, Michel Galabru (Italia - Colori) — Giovanotto di Lavoro scende a Roma per «sfondare» come divo nel mondo della celluloide. Viet. 14.
Orario: 14,15; 15,10; 18,20; 20,15; 22,30. ★ Commedia
Critica ■● Pubblico OOOO Ingresso L. 3000

DORIA v. Gramsci Tel. 542.422
E ora: punto a capo, di Alan J. Pakula, [illegible] Burt Reynolds, Jill Clayburgh, Candice Bergen (Usa - Colori) — Divorziato indeciso fra la bella ex moglie tornata e la nuova compagna, bruttina ma simpatica.
Orario: 14,30; 16,30; 18,30; 20,30; 22,30. Viet. 14. ★ [illegible]
[illegible] VISIONE Ingresso L. 3000

GIOIELLO v. C. Colombo 31 Tel. 500.760
Le città delle donne, di Federico Fellini, [illegible] M. Mastroianni, E. Manni, Anna Prucnal (Italia-Francia - Colori) — Cinquantenne affronta in vari modi il gentil sesso nella ricerca di un'ideale creatura [illegible] Viet. 14.
Orario: 14,15; 16,45; 19,20; 22,05. ★ Fantastico
Critica ●●●● Pubblico OOOO [illegible] L. 3000

[illegible] c. Beccaria 4 Tel. 541.523
[illegible] Allarme a Hollywood, di Steven Spielberg, con Toshiro Mifune, J. [illegible]ni, Warren Oates, C. Lee (Usa - Col.) — Il regista immagina questa volta che i giapponesi attacchino la California del Sud.
Or.: 15,15; 17,40; 20,05; 22,30. Non viet. ★ Satirico
Critica ●●● Pubblico OOOO Ingresso L. 3000

LILLIPUT v. XX Sett. 15 bis Tel. 537.100
Yankees, di John Schlesinger, con Richard [illegible], [illegible] Redgrave, William Devane (G.B. - Colori) — Rispettive storie d'[illegible] di due soldati americani stanziati in Inghilterra nel '43 con [illegible] inglesi.
Orario: 14,55; 17,25; 19,55; 22,25. Non viet. ★ Commedia drammatica
Critica [illegible] Pubblico OOOO Ingresso L. 3000

LUX gall. S. Federico Tel. 541.283
Star Trek, di Robert Wise, con William Shatner, Leonard Nimoy De Forest, Kelley e James Doohan (Usa - Col.) — Nemico sconosciuto si precipita verso la Terra a velocità impressionante e divorando ogni cosa. Non viet.
Orario: 14,40; 17,10; 19,45; 22,30. ★ Fantascienza
Critica [illegible] Pubblico OOOOO Ingresso L. 3000

METROPOL v. Pr. Tommaso [illegible] Tel. 650.54.70
[illegible] particolare, di Jean Ma[illegible] Pallardy, con Jean Marie Pallardy, Karin Schubert (Francia - Colori) — Giochi erotici e preferenze sessuali di una bella [illegible] fanciulla [illegible] gusti particolari. Viet. 18.
Orario: 14,30; 16; 17,40; 19,10; 20,40; 22,30. ★ Commedia [illegible]
PRIMA VISIONE non recensita Ingresso L. 2500

MILANO LUCE ROSSA v. Milano 8 Tel. 530.255
Deep throat, di Gerard Damiano, con Linda Lovelace, Laura Lovelace (Usa - Colori) — Linda e Laura, affette da una curiosa malformazione sessuale, ne individuano non facilità le possibili cure. Viet. 18.
Orario: Ap. ore 10; ultimo 22,30. ★ Erotico
PRIMA VISIONE non recensita Ingresso [illegible]

NAZIONALE v. Pomba 7 Tel. [illegible]
Kiss Phantoms, produzione Hanna-Barbera, con il complesso dei Kiss (G.B. - Colori) — Il complesso inglese di musica punk, contro i fantasmi con socks travolgenti e i loro ultimissimi successi. Non Viet.
Orario: 15; 16,45; 18,40; 20,35; 22,30. ★ Musical
Critica [illegible] Pubblico OOO Ingresso L. 3000

OLIMPIA v. Arsenale 31 Tel. [illegible]
La città delle donne, di Federico Fellini, con M. Mastroianni, E. Manni, Anna Prucnal (Italia-Francia - Colori) — Cinquantenne affronta in vari modi il gentil sesso nella ricerca di un'ideale creatura femminile. Viet. 14.
Orario: 14; 16,45; 19,30; 22,15. ★ [illegible]
Critica [illegible] P[illegible] OOOO Ingresso L. 3000

ORFEO p. Carlina Tel. 518.114
The porno story di Cristine, di Jess Franco, con Anna Libert, Alice Arno (Francia - Colori) — Cristine, ragazza curiosa e disposta a varie avventure, racconta le sue scabrose esperienze erotiche.
Orario: Ap. ore 15. Viet. 18. ★ Commedia [illegible]
[illegible] Ingresso L. 2500

PRINCIPE v. Princ. d'Acaia 45 Tel. 780.951
Prima cugina, (regista e interpreti non comunicati) — Giochi erotici e disinvolte avventure sessuali di un anomalo gruppo famigliare, formato da belle e curiose fanciulle. Vietato 18.
Orario: Ap. ore 15; ultimo 22,30. ■ [illegible]
OGGI LA [illegible] Ingresso L. 2500

REPOSI v. XX Settembre Tel. 531.400
Que la mano, di Festa Campanile, con Montesano, Celentano, Lilli Carati (Italia - Colori) — Due film diversi: in uno Celentano preta bella il rock; nell'altro Montesano laico insegna il romanesco al Papa.
Orario: 15; 17,30; 20; 22,30. Non viet. ★ Due film [illegible] in uno
Critica ●● Pubblico OOOOO Ingresso L. [illegible]

ROMANO Galleria Subalpina Tel. 510.145
Il pornografo, [illegible] John Byrum, con Richard Dreyfuss, Jessica Harper, Veronica Cartwright (Usa - Colori) — Nella Hollywood anteguerra, regista [illegible] dall'avvento [illegible] sonoro si riduce a dirigere porno film. Viet. 18.
Orario: 14,30; 16,30; 18,30; 20,30; 22,30. ★ Commedia
OGGI LA [illegible] Ingresso L. 3000

STUDIO [illegible] v. Acqui 2 Tel. 830.521
Il matrimonio di [illegible] **Braun**, di [illegible] W. Fassbinder, con Hanna Shygulla, Klaus Lowitsch (Germ. Occ. - Colori) — Drammatiche avvolte n[illegible] vita di [illegible] sposa di guerra il cui marito viene dato per morto. Non viet.
Orario: 16; 18,10; 20,20; 22,30. ■ Segn. [illegible] ■ Drammatico
Critica [illegible] Pubblico OOOO [illegible] L. [illegible]

TORINO v. Buozzi 6 Tel. 530.353
La [illegible]e in calore, di Patrick Aubin, con Corinne Dauriac, Ellen Earle, Stephan Saratoga (Francia - Colori) — Prima lieto, poi preoccupato e infine distrutto, le avventure [illegible] [illegible] [illegible] moglie troppo [illegible]. Viet. 18.
Orario: 14,30; 16; 17,45; 19,10; [illegible] 22,30. ★ Commedia erotica
PRIMA VISIONE non recensita Ingresso L. 2500

[illegible] v. Roma 336 Tel. 561.789
Il cavaliere elettrico, di Sydney Pollack, con Robert Redford, Jane Fonda (Usa - Colori) — Cow boy che fa sketches pubblicitari, si ribella alla civiltà dei consumi e torna alla libertà nella prateria.
Orario: 14.40; 17.20; 19,50; 22,20. Non viet. ★ Commedia
Critica ●●● Pubblico OOOO Ingresso L. 3000

proseguimenti prime visioni

[illegible] v. Donizetti 8 Tel. 651.264
Mani di ve[illegible], di Castellano e Pipolo, con Adriano Celentano, Eleonora Giorgi (Italia - Colori) — Ricco bravetatore industriale si finge fuorilegge per conquistare [illegible] rampolla di un'antica casata di ladri.
Orario: 20,30; 22,30. Non viet. ★ C[illegible]
Critica ■● Pubblico OOOOO Ingresso L. 1500

ALEXANDRA v. Sacchi 18 Tel. 511.293
I Super Porno Fallocrati, di Mark Ubell, con Samantha Fox, Jack Wrangler, Vanessa Del Rio (Usa - Colori) — Strepitosa e super eccitante serie di perversioni erotiche condotta da instancabile gruppo di fanciulle. Viet. 18.
Orario: 14,05; 15,45; 17,25; 19,05; 20,45; 22,30. ★ Commedia [illegible]
PRIMA VISIONE non recensita Ingresso L. [illegible]00

[illegible] lg. Giachino 91 Tel. [illegible]
La palata bollente, di Steno, con Renato Pozzetto, Edwige Fenech, Massimo Ranieri (Italia - Colori) — Sindacalista [illegible] pugile compromette [illegible] carriera per prendere le difese di un giovane omosessuale.
Orario: 20,30; 22,30. ★ Commedia
Critica ●● Pubblico OOOOO Ingres[illegible] L. [illegible]

ELISEO piazza Sabotino Tel. 335.98.15
Speed [illegible], di Stelvio Massi, con Fabio Testi, Vittorio Mezzogiorno, Daniela Poggi (Italia - Colori) — Due spericolati campioni italiani di motocross contro una «gang» senza scrupoli che truccа gare e provoca incidenti.
Orario: 20,30; 22,30. ★ [illegible]
Critica ●● Pubblico OOOO Ingresso L. 1500

FARO via Po 30 Tel. 832.214
Il prato, di Paolo e Vittorio Taviani, con Michele Placido, S. Marconi, I. Rossellini (Italia - Colori) — Drammatica storia e fine di due giovani innamorati della stessa ragazza. P[illegible]tato alla M[illegible]a di Venezia.
Orario: 15,20; 17,40; 20; 22,20. Non viet. ★ [illegible]
Critica ●●● Pubblico OOOOO Ingresso L. 1500

[illegible] c. Trapani 57 Tel. 372.057
Il prato, di Paolo e Vittorio Taviani, con [illegible] Placido, S. Marconi, I. Rossellini (Italia - Colori) — Drammatica storia e fine di [illegible]e giovani innamorati della stessa ragazza. Presentato alla Mostra di Venezia.
Orario: 20; 22,30. Non viet. ★ Drammatico
Critica ●●● Pubblico OOOOO Ingresso L. 1500

FORTINO via Cigna 47 Tel. 486.560
Il lupo [illegible] stoppa, [illegible] [illegible] Haines, con [illegible] Von Sydow, Dominique [illegible] (Svizzera - Colori) — Intellettuale vissuto [illegible] disprezzo [illegible] diocrità, arrivato a 50 anni scopre in sé [illegible] contrastanti personalità.
Orario: Ap. ore 20. Viet. 14. ■ Drammatico
Critica ■■ Pubblico OOO Ingresso L. 1200

LA PERLA c. De Gasperi 26 Tel. 584.791
Piedone d'Egitto, di Steno, con Bud Spencer, Enzo Cannavale, Cinzia Monreale e Bodo (Italia - Colori) — Il commissario napoletano fra le piramidi a caccia di un folle che vuole impadronirsi di un pozzo di petrolio.
Orario: 16,05; 16,10; 20,15; 22,20. Non viet. ■ Avventuroso
Critica ●● Pubblico OOOOO Ingresso L. 2000

[illegible] V. Pr. Tommaso 5 Tel. 683.354
Sexy boat (La nave del piacere), di John Hilbard, con Ole Soltoft, Paul Hagen, Anne B. Valbourg [illegible] - Colori) — Allegra comitiva isolata [illegible] una nave in mezzo [illegible] mare, da libero sfogo [illegible] desideri sessuali. Viet. 18.
Orario: 14,30; 16; 17,40; 19,10; 20,50; 22,30. ■ Commedia erotica
PRIMA VISIO[illegible] non recensita Ingresso L. 2500

MASSAUA p. Massaua 9 Tel. 795.803
[illegible] [illegible] velluto, di Castellano e Pipolo, con Adriano Celentano, Eleonora Giorgi (Italia - Colori) — Ricco bravettatore industriale si finge fuorilegge per conquistare bella rampolla di un'antica casata di ladri.
Orario: 20,30; 22,30. ★ Commedia
Critica ■● Pubblico OOOOO Ingresso L. 1500

MASSI[illegible] v. Montebello 8 Tel. 676.061
Gli Aristogatti, [illegible] W. Reitherman (prod. Walt Disney) (Usa - Colori) — Cattivo maggiordomo rapisce tre deliziosi micetti eredi [illegible] una gran fortuna. Sulle loro tracce si pone il simpatico gattone Romeo.
[illegible] (1972) Ingresso L. 1500
Orario: 14,45; 16,30; 18,30; 20,30; 22,30. Non viet. ■ Disegno animato

PUNTODUE [illegible] v. Garibaldi 30 Tel. 545.245
Prima del calcio di rigore, di Wim Wenders, con Arthur Brauss, Kai Fischer, Erika Pluhar (Germania - Colori) — Portiere di una squadra di calcio espulso ingiustamente piomba nell'indifferenza fino ad uccidere senza motivo. Orario: 16,30; 18,30; 20,30; 22,30. Non viet. ★ Dra[illegible]
Critica ●●● Pubblico OOO Ingresso L. 2000

SEXY MOVIE ONE c. Belgi[illegible] 53 Tel. 874.171
[illegible] [illegible] Armand Weston, [illegible] [illegible] Nichols, Leslie Bovee, Annette Haven, Georgina Spelvin (Usa - Colori) — Spiritose e curiose avventure erotiche colte sul momento in ogni luogo e situazione. Viet. 18.
Orario: 15; 16,30; 18; 19,30; 21; 22,30. ■ Commedia erotica
PRIMA VISIONE non recensita Ingresso L. 2500

SOCIALE v. Courmayeur 2 Tel. 850.608
Un sacco bello, di Carlo Verdone, con Carlo Verdone, Veronica Miriel, Mario Brega, [illegible]ati Scarpa (Italia - Colori) — Il simpatico comico interpreta e regista [illegible] tre sketch [illegible] [illegible] Roma [illegible] di Ferragosto.
Orario: 20; 22,30. Non viet. ★ Commedia
Critica ●●[illegible] Pubblico OOOOO Ingresso L. 1500

[illegible] v. Cibrario 16 Tel. 487.051
10, di Blake Ed[illegible] con Dudley Moore, Julie Andrews (Usa - Colori) — Compositore di successo [illegible] valutare le donne con un voto da 1 a 10, ma quella da 10 sembra introvabile. Finché ad un semaforo...
Orario: 14,30; 16,30; 18,30; 20,30; 22,30. ■ Commedia
Critica ●●[illegible] Pubblico OOOO Ingresso L. 1500

KELLER STUDIO v.le Mad. Camp. 1 Tel. 215.613
Una donna chiamata moglie, di J. Troell, con G. Hackman, L. Ullman (Usa - Col.) — Screzi fra un marito all'antica e una moglie femminista, pionieri americani. Al termine: **Pantomima** con il grande Marcel Marceau.
[illegible]DIZIONE Ingresso L. 2000
Orario: prolez. unica ore 21. Non viet. ■ Commedia drammatica

VITTORIO VENETO p. Vitt. Veneto 5 Tel. 871.842
Tre per [illegible] di Victor Newman, con J[illegible] Miguel, Brenda Blackman, Tony Mc Queen (Usa - Colori) — Due uomini e una donna si intrattengono piacevolmente all'ora del the, con eccitanti giochi erotici. Viet. 18.
Orario: Ap. ore 14,30. ★ Commedia [illegible]
PR[illegible] VISIONE no[illegible] Ingresso L. 1500

seconde e altre visioni

CONTINENTAL (via Nizza 348, tel. 697.068)
Il malato immaginario, A. Sordi, L. Antonelli.
★ Commedia in costume

ERBA RAGAZZI (corso Moncalieri 241, [illegible]. 690.467)
Oggi tre 15 e 17 **Un maggiolino** [illegible] matto, di W. Disney a colori con [illegible], [illegible]. Lee.
■ Commedia

[illegible]A MARIONETTE LUPI
Oggi ore 15-16,30 **Le avventure di Peter Pan**, a col. [illegible] W. Disney.
■ Disegno animato

HOLLYWOOD (corso R. Margherita 106, tel. 851.904)
Porci con le P. 38, Marc Porel. 1° vis. a To. Viet. 18.
★ Poliziesco

ZETA RAGAZZI (via Cibrario 88, tel. 749.2807)
Domani ore 15-17 **Heidi va a scuola.**
★ Disegno [illegible]
Baby sitter [illegible] [illegible] Per le prolezioni di oggi [illegible] zona Francia

ZONA CENTRO

ALCIONE (corso Regina Margherita 134, tel. 287.400)
Sullo schermo: [illegible] 15,45 e 21 **Albergo** [illegible] **piaceri proibiti**. Viet. 18. ★ Erotico. Sulla scena: ore 17,30 e 22,30 **Strip tease**, con Tina Monroe.

CABARET VOLTAIRE (via Cavour 7, [illegible] 516.046)
Oggi riposo

MOVIE CLUB (via Giusti 8, tel. 544.077)
Rassegna della «Romana Film»: **Il barone Carlo Mazza** (1946), di Guido Brignone, con Nino Taranto, ore 20,30; **Maruzzella** (1956), di Luigi Capuano, con Marisa Allasio, Renato Carosone, ore 22[illegible]. ★ Commedia

PO (via Pò 21, tel. 510.495)
Gli amori impuri di Melody, M. O'Brien. Viet. [illegible]
★ Erotico

[illegible]INA (corso Reg. Margherita 123, tel. 530.885)
Porno desideri di una studentessa. Viet. 18. Ap. 15; ult. 22.
■ Erotico

CROCETTA - S. RITA - MIRAFIORI

ADRIANO (via Sacchi 65, tel. 587.715)
Suggestionata. Viet. 18. ★ Erotico

[illegible]ARDINO d'Essai (via Montalcone 62, tel. 326.873)
Ratataplan, di M. Nichetti. Ore 20,30; 22,30.
■ Commedia

[illegible]ALDINI (via Tunisi 92, tel. 390.711)
Un sacco bello, con Carlo Verdone. [illegible] 20,30; 22,30.
■ Commedia

VINZAGLIO (corso D. Abruzzi 102, tel. 596.125)
«Dieci giorni [illegible] Charles Bronson»: oggi **Capobianco**, di J. Lee Thompson, con Jason Robards, Dominique Sanda, Fernando Rey (3ª visione assoluta per Torino). Ore 20,20; 22,30. ★ [illegible]

ZONA S. PAOLO

AMERICA (via Fréjus 27, tel. 446.764)
Il mistero delle Bermuda, L. Mc Closky.
★ [illegible]

SAN PAOLO (via Cesana 58, tel. 372.837)
Ag. 007 dalla Russia con amore, Sean Connery, Techn.
■ [illegible]

ZONA FRANCIA

BER[illegible] (corso Tassoni 3, tel. 773.843)
[illegible] **maschio**, di M. Ferreri. [illegible]. 18. ■ Drammatico
■ Segnalato dalla Critica

NUOVO [illegible] (via Venazzio 6; tel. 772.382)
Allen, [illegible] Tom Skerritt, S. Weaver. Techn. [illegible] viet. Ap. [illegible] ★ Fantascienza

[illegible]TA d'essai (via Cibrario 68, tel. 772.907)
La luna, di B. Bertolucci, con J. Clayburg, R. Salvadori. Viet. 14. Ore 19,50; 22,30. ★ Drammatico

ZONA S. [illegible]

ROMA - INC. (via S. Donato 40 bis, [illegible]. 487.765)
Tu sei l'unica donna per me. ■ Commedia musicale

[illegible] - LUCENTO

JOLLY (via Verolengo 130, tel. 290.161)
Doppia luce rossa: [illegible] schermo [illegible] **Call Girls**, Viet. 18. ■ Erotico. Sul palcoscenico [illegible]argaret

[illegible] - REGIO PARCO

[illegible] (corso Regio Parco 142, tel. 203.598)
L'albero degli zoccoli, di Ermanno Olmi.
★ Drammatico
■ Segnalato dalla Critica

FALCHERA (via Tanaro 30, tel. 262.1665)
Esce il drago, entra la tigre. ★ Lotta orientale

[illegible]OR (largo G. Cesare 105, tel. 287.974)
Porno sirtino. Vietato 18. ★ Erotico

ZONA [illegible] - [illegible] PO

ERIDANO d'Essai (corso Casale 106, tel. 832.086)
Ratataplan, di M. Nichetti. Or[illegible] 20,30; 22,30.
■ Commedia

[illegible] - LINGOTTO

CABIRIA RAGAZZI (piazza Bengasi, tel. 6060.553)
[illegible] ■ [illegible] **Joeg Robot.**
■ Disegno animato

CABIRIA d'Essai (pi[illegible] Bengasi, tel. 6060.553)
Manhattan, di Woody Allen. Ore [illegible]; 22,30.
■ Commedia [illegible]
■ Segnalato [illegible] Critica

[illegible]VIE" (via Nizza 56, tel. 687.668)
Pluto... arriva il gatto dalle navi, di W. Disney, con D. [illegible] N. [illegible] Ore 19,45; 22,15. ★ [illegible]

SPEZIA (via Nizza 170, tel. 683.617)
Eviation sessuale. Viet. 18. ■ [illegible]

• [illegible] a carattere parrocchiale.

TEATRI

[illegible] sulla scena [illegible] 17.30 e 22,30 **Strip tease**, con Tina Monroe, sullo schermo ore 15,45-21 **Albergo** [illegible] **piaceri proibiti**. Viet. 18.

[illegible] [illegible] ore 21 Magazzini Criminali Produc[illegible] «Il Carrozzone» presenta [illegible] **da Porto** [illegible] Spettacolo in collaborazione con l'E.T.I. Ente Teatrale Italiano. Ingresso [illegible].

[illegible] **VOLTAIRE**: [illegible] [illegible] **3**, di Rino Sudano. 3ª [illegible] Ingresso soci.

[illegible] - **Teatro** [illegible] [illegible] 20,30 Ater Emilia Romagna Teatro presenta: **«Il gabbiano»** di Cechov. Regia di Gabriele Lavia. Spettacolo in abbonamento. Tel. 544.562 - 555. [illegible] Ultimi 3 giorni.

[illegible] [illegible] [illegible] (v. [illegible] Rosine, 16 - [illegible] 837.500): Giorgio [illegible] e Francesco Salir.

D'UOMO (p. S. Giovanni - [illegible]. 546.633): a[illegible] ore 21 spettacolo di danze indiane a [illegible] dell'Associazione [illegible] italo-indiana. Ingresso L. 3500.

ERBA: questa sera ore 21.15 ■ Compagnia «Teatro dell'Elfo» in **Dracula il vampiro**, da Bram [illegible] Pren. c. Moncalieri, 241 - tel. 690.467. Ultimi 3 giorni.

GIANOLIA MARIONETTE LUPI: oggi ore 15-16,30 **Le avventure di Peter Pan**, cart. anim. a col, di W. Disney.

GOBETTI - Comune di Torino: Assessorato per la Cultura - [illegible] Sport e Gioventù - Teatro Stabile: ore 20,30 Laboratorio di Camion presenta: **Scene di** [illegible] **marzo ovvero Il mito di Robinson Crusoe**, di R. Lerici e C. Quarlucci. Regia di C. Quartucci con C. Tatò, G. De Lellis, Rocco, G. Ciminelli, I Colombaioni, P. Dordi, L. Cinque. Tel. 680.668.

ITALIA: questa sera ore 21,15 la Compagnia di Prosa «Ripagrande» in **La bottega** [illegible]'orefice, di Karol Wojtyla. Pren. [illegible] Nizza, 138, tel. 696.40.21.

NUOVO: questa sera [illegible] 20,30 **Scene di romanzo**, di R. Lerici e C. Quartucci. Inf. tel. 680.668.

TEATRO TENDA (corso V. Emanuele ang. v. P. C. Boggio): «Giovani e Altri» ore 21 **Le cinque imperiali**, di Claude Alranq, regia Pierre Constant, Centre Dramatique de la Courneuve. Ingresso L. 1000. Prevendita biglietteria Teatro Tenda ore 10-12; 15-18. Tel. 44.25.77.

CINEMA CINTURA

AVIGLIANA
Corso: Inferno.
BORGARO
Royal: Provincia violenta.
CARAVINO
[redacted] supersex.
CARMAGNOLA
Margherita: Inferno.
CASELLE
Italia: Hair.
[redacted] MICHELE
[redacted] Labirinto.
CHIVASSO
[redacted] Il signore degli [redacted].
Moderno: Un sacco [redacted].
Politeama: [redacted].
[redacted]RIE'
Catalano: Cavaliere elettrico.
[redacted] Pensionato particolare per signorine di buona famiglia.
Nuovo: La liceale, il diavolo e l'acquasanta.

CUORGNE'
Perona: Meteor.
Margherita: Zulu Dawn.
LANZO
Calalaro: Apocalypse Now.
LEINI'
Ambra: Quadrophenia.
ONCALIERI
Italia: 5 dita di violenza.
NICHELINO
Superga: L'insegnante va in collegio.
ORBASSANO
Moderno: Odissea erotica.
PIOSSASCO
S. Giorgio: [redacted] pornomogli.

PINEROLO
Hollywood: [redacted] Cross.
Italia: Zulu Dawn.
Nuovo: Qua [redacted] mano.
Primavera: Sbirri [redacted].
Ritz: Tess.
RIVAROLO
[redacted] Il malato immaginario.
S. AMBROGIO
[redacted] Porno shop della 7ª Strada.
SETTIMO
[redacted] Rocky II.
Garibaldi: L'educanda.
Moderno: Da Corleone a Brooklyn.
SUSA
Civico: Amityville horror.
VALPERGA
Ambra: I mastini di Dallas.
VENARIA
Dante: Sexy partouze.

CINEMA PIEMONTE LIGURIA

ALESSANDRIA

Alessandrino: Specchio per le allodole.
Ambra: L'allenatrice sexy.
Comunale: Kramer contro Kramer.
Corso: La città delle donne.
Cristallo: Le goditrici.
Galleria: Il lupo e l'agnello.
Moderno: Qua la mano.
ACQUI TERME
Ariston: Inferno.
Cristallo: Ecce bombo.
Garibaldi: Assassinio [redacted] Tevere.
[redacted]: riposo.
CASALE MONFERRATO
[redacted]: La spada nella roccia.
Nuovo: Sole, sesso e pastorizia.
Politeama: Quadrophenia.
Vittoria: Arrivano i gatti.
[redacted] riposo.
CASTELCERIOLO
Macallè: riposo.
FELIZZANO
Comunale: L'ultimo valzer.
GAVI LIGURE
Il Forte: Non pervenuto.
NOVI LIGURE
Cristallo: Carezze intime.
Iris: 10.
Italia: Ragionier Arturo [redacted] Santi bancario precario.
[redacted]: Il lupo e l'agnello.
OVADA
Lux: Il ladrone.
Moderno: Amityville horror.
Torrielli: Erotic story.
[redacted]
Comunale: riposo.
[redacted] SCRIVIA
Astor: Senza buccia.
Lara: Giochi d'amore proibiti.
TOR[redacted]
Moderno: Il lupo e l'agnello.
Sociale: 10.
Verdi: Il fiume del grande caimano.
VALENZA PO
Nuovo Italia: Agenzia Riccardo Finzi praticamente detective.
Teatro: I nuovi guerrieri.
Politeama: riposo.
VOGHERA
Arlecchino: La rosa di Danzica.
Galvani: La merlettaia.
Roma: Arrivano i gatti.
Sociale: La terrazza.

ASTI

Lux: Provaci ancora Sam.
Politeama: Kramer contro Kramer.
Salone: Ogro.
Splendor: Libidine.
Vittoria: Qua la mano.
CANELLI
Balbo: 10.
Regno d'Oro: Il ladrone.
NIZZA
Aurora: Senza buccia.
Lux: I mastini del Dallas.
Sociale: 10.
Verdi: Il ladrone.

CUNEO

Corso: 1941.
Fiamma: Kramer contro Kramer.
Italia: Blue erotic movie.
Nazionale: La liceale, il diavolo e l'acquasanta.
ALBA
Corino: Cacciatore di squali.
Eden: Un sacco bello.
BEINETTE
Astra: riposo.
BENEVAGIENNA
Allodi: riposo.
BORGO SAN DALMAZZO
Moderno: riposo.
Don Bosco: riposo.
BOVES
Nuovo: riposo.
BRA
Impero: I mastini di Dallas.
Politeama: Speed cross.
Vittoria: E adesso punto e a capo.
CHERASCO
Galateo: Exibition strike.
FOSSANO
Astra: Arrivano i Gatti.
Iride: Ogro.
MONDOVI'
Corso: Via della droga.
Italia: Mani di velluto.
Ferrini: riposo.
[redacted]
Italia: riposo.
ORMEA
Ariston: riposo.
PIASCO
La Rosa: riposo.
ROBILANTE
Robilantese: riposo.
SALUZZO
Civico: Café express.
Italia: L'isola della paura.
Splendor: American Graffiti n. 2.
[redacted]
Aurora: riposo.
Nazionale: riposo.
Ritz: riposo.
VERZUOLO
Corso: riposo.
VILLAFALLETTO
Moderno: riposo.

[redacted]
Astra: Il vizio in bocca.
Coccia: Kramer contro Kramer.
Eldorado: La città delle donne.
Excelsior: La poliziotta fa carriera.
Faraggiana: Provaci ancora Sam.
Vittoria: Qua la mano.
S. Cuore: Una donna semplice.
ARONA
Roma: American Graffiti n. 2.
Moderno: Il ladrone.
BORGOMANERO
Moderno: Tesoromio.
Nuovo: Un mercoledì da leoni.
Lux: Casablanca passage.
DOMODOSSOLA
Corso: Amityville horror.
Filodrammatici: Rieventi marsh.
GALLIATE
Smeraldo: La mazzetta.
OLEGGIO
Comunale: Il braccio violento [redacted] Thay Pan.
OMEGNA
Sociale: Sexymania di mia moglie.
TRECATE
Comunale: Pari e dispari.
Vittoria: Inferno.
VERBANIA
Apollo: Ridendo e scherzando.
Ariston: Giochi bagnati.
Vip: La liceale, il [redacted]avolo [redacted] santa.
Sociale (Intra): Pollice da scasso.
Sociale (Pallanza): L'infermiera nella corsia dei militari.

VERCELLI

[redacted] Superpornofallocrati.
[redacted] Confessioni [redacted] una [redacted] hostess.
Nuovo [redacted] Kramer contro [redacted]mer.
Principe: Assassinio sul Nilo.
[redacted] Buio Omega.
[redacted] 1941.
CIGLIANO
Splendor: The Wanders — I nuovi guerrieri.
GATTI[redacted]
Italia: Il piacere del peccato.

BIELLA

Apollo: Blue sensation.
Impero: Arizona campo 9.
Mazzini: Il lupo e l'agnello.
Odeon: Kramer contro Kramer.
Sociale: Un americano a Parigi.
BORGOSESIA
Teatro Sociale: Agenzia Riccardo Finzi praticamente detective.
COGGIOLA
Ermio: Paris scandale.
Italia: Pari e dispari.
[redacted] La poliziotta.
COSSATO
Micheletti: Solaris.
[redacted] Il merlo maschio.
CREVACUORE
Aurora: Un maggiolino tutto matto.
PRAY
[redacted] Ogro.
VALLEMOSSO
Lux [redacted]: I pornogiochi.
VARALLO
Teatro Civico: Sabato, domenica e venerdì.
Bottoriva: Pic-nic a Hanging Rock.

GENOVA

[redacted] La [redacted] e l'acquasanta.
Ariston: Dolce calda Lisa.
Astor: Si salvi chi vuole.
Augustus: [redacted] a Hollywood.
Gioiello: Gioia morbosa del sesso.
[redacted] Baltimore Bullet.
Lux: Sono fotogenico.
Nuovo Palazzo: Un uomo [redacted] marciapiede.
Odeon: La spada nella roccia.
Olimpia: Kramer contro K[redacted].
Orfeo: Qua la mano.
Plaza: La città delle donne.
Ritz: Per il gergo inquieto.
Rivoli: La città delle donne.
Smeraldo: Le porno star.
Universale: Star Trek.
Verdi: Manaos.
Ideal: Café Express.
Lido: «10».
Manin: Tess.
CHIAVARI
Astor: Casablanca passage.
Odeon: Io sto con gli ippopotami.
RAPALLO
Grifone: Le mani di una donna sola.
Italia: 1941: allarme ad Hollywood.
Augustus: L'avventuriero degli abissi.
SANTA [redacted] L.
Centrale: Il colpo segreto [redacted] Bruce L[redacted].
Mignon: non pervenuto.
Lux: riposo.
RECC[redacted]
Anna: Allarme negli [redacted].
[redacted]
Diana: Qua la mano.
Eldorado: Star Trek.
Ars: La città delle donne.
Olimpia: Il lupo e l'agnello.
Astor: Baltimore Bullet.
Jolly: Porno diva.
Lux: Grease.
Filmstudio: Il cacciatore.
ALASSIO
Colombo: Piedone d'Egitto.
Ritz: Zulu daun.
ALBENGA
Astor: Bancario precario.
Ambra: Kramer contro Kramer.
Cristallo: 1941: [redacted] a Hollywood.
ALBISSOLA CAPO
Leone: riposo.
ALBISSOLA MARE
[redacted]: Squadra [redacted] nel segno del sagittario.
[redacted]
Abba: La cugina.
Cristallo: Anni struggenti.
La Rosa: riposo.
CARCARE
Italia: riposo.
Olimpia: riposo.
CERIA[redacted]
Ozon: La merlettaia.
[redacted] LIGURE
Vittoria: Il ladrone.
Ondina: Porno delirio d'amore.
Ideal: Café express.
Comunale: Il mistero delle 1[redacted] die.
LOANO
Perla: Boxer e la [redacted]
Loanese: Inferno.
MILLESIMO
Italia: riposo.
Lux: riposo.
[redacted] LIGURE
[redacted] Nuovo programma.
[redacted]
Mignon: [redacted] a quei due ancora [redacted].
VALLEGGIA
Cinema Valleggia: riposo.
V[redacted]
Verdi: Café [redacted]
[redacted] Inferno.
[redacted]
Ambra: Il fuoco nel ventre.
Cavour: La vi[redacted] prostituzione.
Centrale: Meriti.
Dante: 1941, allarme a Hollywood.
Imperia: Kramer contro Kramer.
[redacted]: Sono fotogenico.
DIANO MARINA
[redacted] I piaceri privati di mia moglie.
BORDIGHERA
Olimpia: Il malato immaginario.
Zeni: Uno sceriffo extraterrestre.
ARMA DI TAGGIA
Capitol: Apocalypse now.
Cerri: L'importante è non [redacted].
RIVA LIGURE
[redacted] Felicity la figlia [redacted]
[redacted]
[redacted] 1941: [redacted] a Hollywood.
[redacted] Ritz: [redacted] contro Kra[redacted].
Astra: Qua la mano.
Mignon: Marito in [redacted].
Centrale: Star Trek.
Lux: Amori, vizi e depravazioni di Justine.
[redacted] Deep throat.
[redacted] La spada nella roccia.
Supercinema: Sono fotogenico.
[redacted]
Europa: Inferno.
Impero: Rag. Fanti, bancario precario.

Magistrale direzione del trittico alla Scala

Abbado bravissimo

Con Abbado che sta per andarsene ma resta sempre, niente [redacted] che Giorgio Strehler a svolgere l'anonimo [redacted] ruolo di speaker nell'Oedipus Rex di Stravinskij e una sfilza [redacted] cantanti celebri a cui sono [redacted] aggiungere [redacted] coreografie [redacted] Roland Petit e la stupenda bravura della danzatrice Luciana Savignano, la Scala [redacted] voluto ricordare l'altra [redacted] essere [redacted] maggior teatro dell'universo, non solo, ma anche il più intelligente, [redacted] più colto ecc. [redacted]

[redacted] trittico era formato [redacted] Oedipus rex di Stravinskij, da Erwartung (Attesa) di Schoenberg e dal Mandarino meraviglioso (così detto [redacted] perché sia bellissimo, [redacted] perché compie strani miracoli) di Bartok. Che il nostro secolo abbia prodotto [redacted] musica poche cose di altrettale bellezza è [redacted] arcinota, più scomodo e assillante è accettare le sottilissime lucubrazioni che si son fatte sulle relazioni intercorrenti tra queste tre partiture.

Adorno scrisse addirittura un libro astrusissimo e micidiale per dimostrare che la musica del '900 è tutta qui, nel binomio cioè Stravinskij - Schoenberg. Bartok, al pari di altri compositori non certo trascurabili fu [redacted] porta [redacted] musicologo di Francoforte [redacted] certo deve essersi preso una bella rivincita [redacted] postuma rientrando clamorosamente nella terna anche lui proprio l'altra [redacted] alla Scala. Ma veniamo allo spettacolo [redacted] è stato come c'era da aspettarsi bellissimo.

E' toccato [redacted] Stravinskij aprire [redacted] serata col [redacted] Oedipus che a più [redacted] cinquant'anni dalla nascita resta [redacted] trappola spietata per esecutori e direttori tant'è [redacted] che un pochino, appena di striscio, c'è incappato anche il grande Abbado. Il mitico gelo neoclassico di Stravinskij, la ieraticità impraticabile dei ritmi ed [redacted] più il sarcasmo luciferino che apre [redacted] pentagrammi di questo oratorio in lingua latina degli squarci imprevedibili [redacted] sono stati messi perfettamente [redacted] segno dalla più celebre bacchetta nazionale, forse anche a [redacted] dei canto [redacted] Obraztsova stilisticamente un po' [redacted] disagio nel personaggio scultoreo [redacted] Giocasta.

Gli altri interpreti illustri erano Nicolai Ghiaurov (Creonte), Evghenij Nesterenko (Tiresia), [redacted] Lewis (Edipo), Luigi Roni, Gen[redacted] De Sica, Alfredo Giacomotti e l'immenso coro trasformato [redacted] scenografia di Giorgio Cristini in [redacted] sinistro [redacted] suggestivo anfiteatro di mummie.

Abbado ha ritrovato tutta la sua sublime grandezza nel monodramma Erwartung la cui allucinata bellezza [redacted] timbri, di atmosfere [redacted] di fugaci frammenti canori che paiono relitti di ciò che fu la musica in passato è difficile immaginare resa con maggior [redacted] coerenza. La cantante Janis Martin, truccata chi sa perché da Pierrot Lunaire, ha compiuto [redacted] percorso psicanalitico attraverso il bosco notturno che era rappresentato sulla [redacted]na dalla proiezione di alcune pitture [redacted] Schoenberg le quali paiono, inutile [redacted]derlo, l'opera [redacted] Edvard Munch [redacted] terza categoria. Ad onta del trucco improprio e dello scenario un po' [redacted]chiotto [redacted] Martin è stata però bravissima.

In conclusione Il mandarino meraviglioso *[redacted] Bartok [redacted] uno scenario stupendo ideato [redacted] Josef Svoboda [redacted] Abbado irresistibile. Della coreografia di Petit, realizzata [redacted] Luciana Savignano, Denys Ganio, Maurizio Bellezza, Marco Pierin [redacted] Paolo [redacted] ammira l'eleganza superba colta attraverso gli effetti plastici e la [redacted] finezza del dettaglio mimico, ma bisogna convenire che le atmosfere losche da bassifondi, l'erotismo impudente [redacted] aggressivo e i brividi lugubri e sensuali che sprigio[redacted] la partitura si dissolvono in un'atmosfera fin troppo eterea.*

Enzo [redacted]

FUORI CASA

Teatro [redacted] Chivasso — Stasera alle 21, al Teatrino Civico, «Turbamenti inquietanti: ritratto [redacted] un interprete», spettacolo [redacted] cura [redacted] Compagnia Sperimentale Drammatica diretta da Beppe Bergamasco, [redacted] Ulla Alasjarvi e gli attori del Laboratorio Teatrale [redacted] Chivasso.

Quartucci a Magistero — Sta[redacted] 17, nell'Aula 2, incontro [redacted] il regista Carlo Quartucci sul tema: «Teatro e [redacted] nell'arte di Quartucci».

Giovani & Altri — Oggi alle 16, al Teatro Tenda, incontro aperto al pubblico con la Compagnia Centre Drammatique [redacted] Courneuve. Alle 21. «Le cirque impérial», di [redacted] Alranq.

Concerto Fidas — Stasera alle 21, [redacted] Conservatorio, Carlo Amedesi esegue al piano musiche [redacted] Bach, Liszt e Mendelssohn. Ingresso libero.

[redacted] Italia — Va in [redacted] stasera alle 21,15 al [redacted] Italia, la «prima» della «Bottega dell'orefice» di Karol Wojtyla, in [redacted]sione della visita di Papa Giovanni Paolo II a Torino. Commento musicale [redacted] Penderecki, l'emblematico personaggio dell'orefice [redacted] alla voce di Vittorio Gassman, interpreti: Vanna Polverosi, Adolfo Lastretti, Gioietta Gentile, Sergio Rossi, Lucio Lama.

Teatro Nuovo — Alle 20,30, «Scene di romanzo» (ovvero «Il mito [redacted] Robinson Crusoe») di Lerici e Quartucci, regia di Quartucci. Fra gli interpreti: Carla Tatò, Gianni De Lellis, i Colombaioni.

[redacted] — In via Palazzo [redacted] Città 14 [redacted] reading di poesia + musica + mimo pre[redacted] «Camion» rivista internazionale di nuova poesia.

Le prime del cinema

Kiss per fans

Kiss phantoms di Gordon Hessler [redacted] i Kiss. Avventuroso, Usa, colori (cinema Nazionale).

[redacted] i frequentatori delle discoteche ricordano com'è fatto un cinema, ecco l'occasione per vedere come sono fatti i loro idoli Kiss senza che sia richiesto [redacted] particolare impegno.

I Kiss, quattro duri che sputano fuoco ed [redacted] laser, vengono presi [redacted] mira da un artefice folle — [redacted] vecchietto che avrà forse quarant'anni — di [redacted] Almer. Nei suoi piani abbiamo uno scontro con i divi nel padiglione magico ch'egli stesso ha creato secondo [redacted] spirito originale ma che oggi sembra sorpassato dal gusto. Nonostante il petulante intervento d'una ragazza fidanzata con il fotoreporter del gruppo, Almer ha il sopravvento sull'animosità [redacted] Kiss.

Attirati nel padiglione dove si muovono con crudeltà manichini ispirati a Dracula, Frankenstein [redacted] compagnia bella, i Kiss cadono vittime d'un sortilegio e Almer [redacted] approfitta per sostituirli con quattro robot incaricati di aizzare la folla che [redacted] farà certamente [redacted] pezzi. Fortunatamente un talisma[redacted] libera i [redacted] dall'asservimento ad Almer e li proietta nel concerto [redacted] duellare con le loro false immagini. Finale con tripudio collettivo.

Questa la trama di *Kiss in attack of the phantoms* raccontata [redacted] ironia dal regista Gordon Hessler. Come pure [redacted] ironia sono le «s» da nazisti che adornano il [redacted] del quartetto. [redacted] ironia, senza fantasia soprattutto [redacted] le loro minacciose canzoni.

All'uscita nostalgia del carosello Carosone.

p. per.

RITROVI

AL BAGATELLE (str. Cavoretto, 2): 21.
ARLECCHINO: ore 21-1 A.I.D.O.
BELLE [redacted]: ore 21 tutto ballo liscio.
CLUB [redacted] ore 21 danze.
DU PARC: 21 Nuova Edizione.
EDEN: ore 21 Roby e i Gentlemen con Lino Sax.
FARO: ore 21 danze eleganti.
GARDEN: ore 21 I Quadrilogi.
LA PERLA: ore 15,30-21 danze.
LE ROI-BAL MUSETTE: ore 21.
MASSAUA: ore 21 ballo liscio.
N. PRIN[redacted]E: ore 21 Boccaccio 71.
ODEON [redacted] Gay): 15,30-21 T.N.T.
[redacted] ore 21 Gli Arcani.

[redacted] MARTINI COCKTAIL - [redacted] - Piano Bar - [redacted] (Lagrange, [redacted] - 511.354): Rory Minniti, Umberto Faruggio.
[redacted] BAR (Verdi, 10 - tel. 537.340): Il Duo Coamos.
MILLELUCI (p. Gusla, 147): [redacted] Hall [redacted] sere attrazioni internaz.
MINI CABARET (tel. 613.660).
QUEMADO - PIANO BAR - Pizzeria Rist. (c. Unione Sov., 409): Renzo Gallino.
SAN GIORGIO - Valentino - Ristorante-Danze: orch. Pino Show e i Vocalmen.
SHAKER - PIANO BAR (C. Battisti, 3 - tel. 532.492): Thomas, Palumbo, Nadia.

VILLA GAY [redacted] ore 21.

GALLERIE E MUSEI

[redacted]IANO VILLATA (v. Roma, 1/b - Cerrina Mont. [redacted] - 0142/943.304): Personale Albino Galvano 5-26 aprile.
ARTE CLUB (Brofferio, 3): M. [redacted]
[redacted] (v. [redacted] 9): I 2 [redacted] «Le miniature in oro».
DOCUMENT[redacted] E. Comencini.
FOYER DELLA CAMERA DI [redacted] DI TORINO (via Giolitti, 26/a): «Videoarte a Palazzo dei Diamanti 1973-1979». Rassegna del repertorio in videotape della Galleria Civica di Arte Moderna di Ferrara. Organizzazione: Assessorato per la Cultura della Provincia di Torino. Or. 9,30-12,30; 15-19,30. Ingresso libero.
[redacted] (Re Umberto, 10): Grossi.
GISSI (p. Solferino, 2): Collettiva di [redacted] Contemporanei 10-13; 16-20.
I [redacted] (v. S. Teresa, 20/c - t. 518947): Antichi [redacted]
[redacted] (De Gasperi, 35): Giordano.
LA TELACCIA: Vincenzo Bertone, fino al 21 aprile.
L'ARIETE (v. [redacted] 4, tel. 832.075): Torino romantica - Collettiva.
NARCISO: Luigi Spazzapan
PALAZZO CHIABLESE: [redacted] Terzolo [redacted] 18/3 al 13/4. Or.: 9,30-12,30; 15-19.
PIRRA (c. Cairoli 32, tel. 877.344): Disegni di 12 maestri.
SANT'AGOSTINO (v. S. Agostino, 5): Allimandi, Colombot[redacted]o, Longaretti, Menzio, Morando, Paulucci, Mino [redacted] Sartorio.
S. [redacted] Smeraldo Alessandro.
3A - [redacted] ANTICHITA' [redacted] (Maria Vittoria, 18): [redacted] scelta [redacted] grafica - [redacted] - Artigianato [redacted] sal[redacted].

ASSOCIAZIONE PIEMONTESE
[redacted] ARTE [redacted]

A[redacted] [redacted] incisori torinesi per [redacted] Gentilboca Sognà».
DAVICO: pers. Giovanni Macciotta.
LA BUSSOLA (v. Po, 9): Personale di Carlo Mattioli.
LA GIOSTRA - Asti: Grafica moderna.
LA PARISINA: Leonardo Mosso.
LE IMMAGINI: Bertolini, acqueforti.
STUFIDRE (p. Paleocapa, 1): Auneddu, Badellino, Nicastro. «Tre azzardi dell'acqua».
VIOTTI: La scuola viennese.

[redacted] NAZIONALE DEL [redacted] (Palazzo Chiablese): «Cinema [redacted] 1935-1965», [redacted] a 21,15 Il lupo dei Malveneur, di G. Radot, con P. [redacted], G. Dorziat (Francia 1942 - minuti 90).
MUSEO MARIONETTA PIEMONTESE - T. Gianduja (via S. Teresa 5, tel. 530.238).

IL CARCIOFO LO CONOSCIAMO BENE

per questo beviamo Cynar l'aperitivo a base di carciofo

Il carciofo è sempre più apprezzato per le sue qualità [illegible] ed i suoi pregi alimentari. Tipico ortaggio mediterraneo, così genuino e nostrano, il carciofo è di casa, presente [illegible] mense nelle più [illegible] gustose ricette. Un alimento sano che ci è molto familiare.

Il [illegible] lo conosciamo bene: per questo beviamo Cynar l'aperitivo a base di carciofo.

bevuto liscio è un ottimo amaro

CYNAR

UNA SCELTA NATURALE

BOLS

ECONOMICI

19 Vendita alloggi

GABETTI 5767 [illegible] corso Rosselli completamente ristrutturato 2 camere tinello cucinino bagno 42 milioni 700 mila mutuo.

GEDIM A adiacenze via O. Vigliani appartamento in stabile recente costruzione soggiorno 3 camere cucina doppi servizi [illegible] milioni [illegible] volendo box auto mutuo compreso. Telefonare 517.566.

GEDIM B vende adiacenze piazza Guala appartamento in [illegible] signorile soggiorno 2 camere tinello cucinino bagno 56 milioni 500 mila dilazioni. Tel. 517.566.

[illegible] B vende adiacenze piazza Statuto via Bonzanigo economico camera cucina 8 milioni 600 mila. Tel. 517.566.

GEDIM C vende corso Grosseto in stabile altamente signorile accurate rifiniture portineria ascensore recente: soggiorno camera tinello cucinino bagno mutuo permuta. Tel. 517.566.

GEDIM D vende Mirafiori Sud recente signorile 2 camere tinello cucinino bagno 28 milioni 500 mila mutuo dilazioni. Tel. 5[illegible]

GEDIM E libera [illegible] corso [illegible] in [illegible] signorile totalmente ristrutturato soggiorno angolo cottura camera bagno mutuo. Per informazioni tel. al 517.566.

[illegible] alloggio libero recente camera, tinello cucinino bagno terrno 26 milioni 500 mila vende Centrale Sic. Tel. 532.409.

GRIM tratta c.so F. Turati piano alto ingresso soggiorno camera cucina ripostiglio servizi cantina. Tel. 748.723 748.213.

GRIM tratta libero subito c.so Verona, ingresso camera cucina servizi cantina L. 22 milioni. Tel. 748.723 748.213.

GRIM tratta libero, p.za Pitagora, parzialmente arredato ingresso camera cucina servizi cantina 25 milioni. Tel. 748.723.

GRIM tratta, p.za Sabotino adiacenze, decoroso soggiorno camera cucina servizi cantina 14 milioni 700 mila. Tel. 748.723 748.213.

GRIM tratta, recente, signorile, l.go Dora Firenze ingresso soggiorno 2 camere tinello cucinotto servizi cantina 54 milioni compreso mutuo. Tel. 748.723 748.213.

GRIM tratta, V. Perosa, ristrutturato ingresso soggiorno 2 camere cucina servizi cantina 37 milioni 500 mila. Tel. 748.[illegible]

GRIM tratta, zona Tribunale, appartamento mq 200 ca. da ristrutturare, adattabile uso ufficio, 19 milioni. Tel. 748.723.

GRIMALDI tratta [illegible] soggiorno [illegible] in perla libera con [illegible] di 11 vani [illegible] 2 [illegible] L. 124 [illegible] possibilità appartamento 13 vani [illegible] 23 milioni 100 mila e 30 milioni. Tel. 890.282.

GUELI libero Santa Rita 2 camere cucina bagno 13 milioni minimo contante resto dilazioni. Tel. 38[illegible], 383747.

IL MATTONE vende libera via Carlo Alberto mansarda con [illegible] parziali L. 10 milioni sufficienti 4 milioni in contanti. Tel. 531.927 532.760.

IL MATTONE vende libero via Lagrange decoroso 3 camere tinello ampio ingresso e bagno L. 48 milioni sufficienti 30% in contanti. Telefonare 531.927 - [illegible].

IL MATTONE vende libero [illegible] via Guidi Reni costruzione 1975 signorile salone cinio camera cucina ampia bagno 2 [illegible] box auto L. 80 milioni ampie facilitazioni pagamento. Tel. 532.760 531.927.

IL MATTONE vende libero prossi via Madama Cristina in palazzina di 8 piani 5 [illegible] cucina bagno L. 62 milioni dilazionabili. Tel. [illegible].

IL MATTONE vende libera via O. Vigliani adiacenze casetta composta da 2 appartamenti cortile con basso fabbricato e seminterrato adatto [illegible] abitazioni ingresso indipendente con passo carrio L. 138 milioni dilazionabili. Tel. [illegible] 532.760 - 531.927.

IL MATTONE vende liberi b.go Vittoria stessa casa appartamenti 2 camere tinello cucinino bagno da L. 47 milioni ampie facilitazioni pa[illegible]. Tel. 531.927 532.760.

IL MATTONE vende libero Aeronautica recente signorile piano alto salonc[illegible] camera cucinotto bagno 2 terrazzini L. 67 milioni sufficienti 50% contanti. Telefonare 532.760 - 531.927.

IL MATTONE vende libero piazza Bernini signorile spazioso 2 camere tinello angolo cottura L. 65 milioni mano mutuo e dilazioni. Telefonare 531.927 - 532.760.

IL MATTONE vende libero via Stradella mq 80 salonc[illegible] camera cucinotto bagno in ottimo stato posizione angolare 3 balconi L. 46 milioni [illegible] 25 milioni contanti. Tel. 53[illegible].

IL [illegible]TONE vende libero adiacenze c.so Toscana 7° piano soleggiato 2 camere tinello cucinino bagno L. 42 milioni dilazionabili. Telefonare 532.760 - 531.927.

IL MATTONE vende libero adiacenze c.so Cosenza costruzione 1970 signorile appartamento uso [illegible] soggiorno camera letto bagno 2 ingressi L. 35 milioni volendo box auto ampie facilitazioni pagamento. Telefonare 532.760 - 531.927.

IL MATTONE vende libera Grugliasco casetta 6 vani bisvizzi box passo carrio cortile L. 75 milioni dilazionabili. [illegible] 531.927 532.760.

[illegible]**OLO** [illegible] Milano via [illegible]anini, 2 camere tinello cucinino servizi, L. 28 milioni. Tel. 503.200.

IMMOBILIARE SAN PAOLO Centro via Cavalli 50, salone 2 camere cucina servizi giardino privato. Tel. 505.000.

IMPRESA vende nuovi alloggi collinari ad 1 km da corso Moncalieri salone 2 camere cucina doppi servizi. Tel. 537.213 517.280.

INV. IMM. vende a Chieri alloggio libero recente di camera tinello cucinino servizi L. 25 milioni 800 mila. Tel. 510.283 518.985.

IPI A libero strada Valsalice. Prestigioso appartamento di 435 mq in villa del 700 ristrutturata parco di 24 mila mq a tennis condominiali. Tel. 511.382 - 537.066.

IPI Borgaretto. Via Martiri: salonc[illegible], 2 camere, cucina, doppi servizi. Giardino condominiale. Tel. 511.382 - 537.066.

IPI corso Trapani: camera, cucina, servizio, L. 11 milioni 100 mila trattabili. Tel. 511.382 537.066.

IPI libero precollina, appartamento completamente, indipendente, disposto su 3 piani in villa bifamiliare. Piano terra: soggiorno, pranzo, cucinino, camera, bagno; primo piano: salone, 2 camere, cucina, bagno; piano secondo mansardato: 2 soggiorni, 2 camere, bagno, box doppio, giardino privato mq 800. Tel. 511.382 - 537.066.

IPI libero via Marco Polo: salone con camino, 2 camere, cucina, doppi servizi, lavanderia. [illegible] anche [illegible] ufficio. Tel. [illegible] 537.066.

IPI via Gorizia: camera, tinello, cucinino, bagno. L. 16 milioni 400 mila. Tel. 511.382 537.066.

IPI via Nicola Fabrizi: due camere, cucina, bagno, L. 20 milioni. Tel. 511.382 - 537.066.

IPI vicinanze corso Montevecchio: tre camere, cucina, doppi servizi, L. 45 milioni. Tel. 511.382 537.066.

[illegible] 4 camere via Cibrario volendo abbinavi richiesta 5.500.000 caduna sufficiente 1.000.000 contanti resto mutuo. Tel. 518.283, 540.767, 535.538, 544.218.

L[illegible] vendo [illegible] Massaua 2 [illegible] tinello servizi 43 milioni; altro abitazione studio 2 camere cucina servizi ampio ingresso 37 milioni termoasservare Tel. 442.333.

LIBERO Centro Europa recentissimo signorili saloncino camera cucina servizi ampio box. Mutuo. Stelli, tel. 335.9066.

[illegible] 61 (via Ventimiglia) [illegible] 200 mq, abitabili 2 servizi luminoso divisibile Tel. 518.283-540.767.

L'IMPRESA libero San Paolo rimesso a nuovo camera cucina servizi affare 2° piano 10 milioni e mutuo bancario 835.252.

(continua)

Boniperti risponde irritato alle pesanti accuse di Terry Neill

«L'Arsenal vuole la guerra»

Zoff, mercoledì sera all'Highbury, ha dispu[redacted] migliori partite della [redacted] carriera

Giampiero Boniperti è il presidente più taciturno d'Italia. I suoi silenzi sono dovuti un po' alla sua natura e un po' ad un autocontrollo che s'impone per diplomazia. Tuttavia, periodicamente il dirigente bianconero si trova ad affrontare situazioni critiche che non può ignorare [redacted] che affronta con il piglio dovuto. E' successo ieri [redacted] Londra, nella hall dell'albergo che ospitava i bianconeri. I quotidiani locali avevano già espresso le loro astiose opinioni sul calcio italiano [redacted] generale [redacted] sul fallo [redacted] da Bettega [redacted] particolare. [redacted] nelle orecchie di Boniperti risuonavano [redacted] le parole [redacted] Terry Neill, il manager irlandese dell'Arsenal, parole cariche [redacted] astio e di risentimento. Il focoso Neill aveva impostato tutta la conferenza stampa sul fallo di Bettega commesso nei confronti [redacted] O'Leary. Un atteggiamento di dubbio gusto, che faceva forse trasparire la necessità da parte del [redacted] irlandese di trovare un alibi comodo, non essendo riuscito sul campo [redacted] avere ragione di una squadra ridotta in dieci.

Boniperti, che manteneva comunque il proverbiale self controll, si lasciava andare ad [redacted] legittimo sfogo, che riassumiamo brevemente: *«Questo signor Neill [redacted] venire a giocare a Torino, l'Inghilterra in giugno disputerà in Italia i campionati europei affrontando l'Italia, ancora a Torino. Ma cosa vuole, la guerra? [redacted] si ricorda (o non si è informato) che l'Italia nel [redacted] perse all'Highbury proprio perché rimase in dieci dall'inizio [redacted] match [redacted] causa di [redacted] grave infortunio (frattura all'alluce destro) riportato [redacted] Monti? Io sono il primo [redacted] voler vedere nel ritorno in campo [redacted] grande giocatore come è O'Leary. [redacted] per carità, [redacted] crocifiggiamo Bettega per quell'intervento. [redacted] falli di quel genere [redacted] se [redacted] vedono tanti sui campi. Un fallo di gioco e basta. Perciò sono irritato per quelle parole ripetute fino all'esasperazione da Terry Neill. Un uomo alle dipendenze di [redacted] grossa società come l'Arsenal e di così grosse responsabilità non può pronunciare quelle frasi. Evidentemente vuole la guerra».*

Boniperti ha fatto il punto. E ha avuto ragione. Certe affermazioni [redacted] potevano passare sotto silenzio. Soprattutto se vengono mosse dagli inglesi, i quali puntualmente, quando non riescono ad infliggere una sconfitta o una lezione [redacted] noi italiani non [redacted] risparmiano accuse (come potrete leggere in un servizio sulla rassegna della stampa inglese) [redacted] definizioni ingiuriose.

E torniamo a Dino Zoff, protagonista assoluto del match insieme [redacted] Furino, [redacted] meritevole, [redacted] del resto tutta la squadra, [redacted] un elogio particolare. Dino ha parato [redacted] tutto. Non gli [redacted] sfuggito un pallone di mano. *«Aveva[redacted] preparato bene questo match* — commenta [redacted] portierone bianconero —; *sai cosa ti aspetta in queste circostanze [redacted] ti prepari al meglio. E' stata la battaglia più difficile che la Juventus abbia sostenuto su un campo inglese; più difficile [redacted] quella [redacted] di Manchester con [redacted] City. Questa volta [redacted] in dieci dal '33 del primo tempo ed eravamo sempre lì, schiacciati nella nostra area di rigore. Una volta rimasti in dieci non ho avuto paura, ma ho capito che era importante [redacted] prendere [redacted] gol sul finire [redacted] primo tempo. In quei momenti guardavo spesso l'orologio dello stadio. I commenti dei giornali londinesi? Non [redacted] voglio discutere. Ognuno è libero di dire ciò che vuole. Mi sembra però che questi inglesi si sono comportati bene in campo, perché come loro costume combattono lealmente, un calcio sano [redacted] agonisticamente valido».*

[redacted] tutto, per adesso, sul match di andata con i «gunners» di Londra. Se ne riparlerà fra dieci giorni, quando dovremo presentare la seconda semifinale. Per adesso la Juve pensa alla trasferta di Roma, dove [redacted] squadra di Trapattoni vorrà continuare [redacted] raccogliere punti per rinforzare quella famosa [redacted] Uefa che tanto le sta a cuore.

Angelo Caroli

Dopo un'assenza [redacted] quasi otto mesi

Carrera ritorna «libero» [redacted] giocare nel Torino

Il Torino, oggi e domani. Declinato al presente, alla vigilia del match con il Napoli, vuol dire Giorgio Carrera, venticinque anni compiuti, calciatore di professione e libero di ruolo. Ceduto in prestito [redacted] Vicenza alla società granata nel corso dell'estate perché potesse riprendersi, giocando in serie A, dal secondo grave infortunio della sua vita, Giorgio ha subito [redacted] terzo incidente nel prologo della stagione. La data la ricorda bene: «Era il 9 settembre scorso, si giocava Torino-Parma, partita [redacted] Coppa Italia. Pochi giorni prima, al Comunale, avevo disputato un'incoraggiante prova contro gli olandesi dell'AZ '67, [redacted] riscoprivo addosso una gran voglia di osare, [redacted] dimostrare la mia confidenza con il pallone. [redacted] invece, quella sera, mi ritrovai di nuovo in barella».

Lunghi mesi trascorsi a guardare le pareti dell'infermeria, poi i primi cauti movimenti, gli esercizi di rieducazione e, a gennaio, il ritorno [redacted] la rosa della prima squadra. Dalla vigilia dell'ultimo derby di campionato il difensore chiede di giocare [redacted] adesso Rabitti lo accontenta. Domani, al Comunale, il debutto in campionato di Giorgio Carrera con la maglia del Torino assicurerà interesse [redacted] incontro di fine stagione.

Si vuol verificare, [redacted] diretto interessato per primo, se su Giorgio Carrera si può contare per il futuro [redacted] in quale misura. Due stagioni or sono Giorgio si trovava sulla soglia del clan azzurro («Helenio Herrera e Rocco mi raccomandavano [redacted] Bearzot [redacted] colonne dei giornali», *ricorda il giocatore), adesso è un «oggetto misterioso». La definizione [redacted] abusata nel linguaggio calcistico, se vogliamo anche crudele, [redacted] tuttavia realistica.*

Per [redacted] momento il Torino sta sondando il mercato alla ricerca di un libero di valore. Sfumato l'ingaggio di Krol, passato in questi giorni al Vancouver dopo aver chiesto al Torino [redacted] contratto triennale, la situazione è tornata ad essere fluida. Si [redacted] e basta.

Se ricordate, Francesco Graziani ha rinnovato alcune settimane fa il suo rapporto di lavoro [redacted] il Torino e nell'occasione il presidente Pianelli ha assicurato al centravanti che non intende affatto liquidare le ambizioni di primato e rinunciare al potenziamento della squadra. Di riflesso oggi l'opinione [redacted] Graziani sull'argomento è diventata molto autorevole. Una ragione [redacted] più per discorrere del Torino Anni '80 [redacted] lui.

Si comincia dal mancato arrivo di Krol. Francesco ne [redacted] rimasto spiacevolmente sorpreso. «Sì, perché — *considera* — tra due stagioni si giocheranno i mondiali in Spagna e, rimanendo in Europa, Krol avrebbe potuto mantenersi nella condizione [redacted] affrontarli da protagonista. Adesso la scelta dello straniero diventa più problematica. Da un lato c'è un campione come Passarella a cui guardare, ma pare che [redacted] libero [redacted] si possa muovere dall'Argentina a [redacted] di [redacted] contratto pluriennale. Dall'altro occorrerebbe [redacted] re il tempo per sondare [redacted] fondo i campionati belga e olandese, per scoprire qualche giovane elemento di sicuro affida[redacted] nel ruolo. Al momento attuale non so proprio come possa andare a finire, date le difficoltà».

Ci sarebbe sempre l'austriaco Pezzey. «Lo so, ma mi risulta che sia un difensore centrale». *Graziani completa l'argomento:* «Piuttosto dovremo reperire un centrocampista, ma penso che si possa rintracciarlo tranquillamente in Italia».

[redacted] *Bagni, un vecchio amore granata?* «Se la società ha intenzioni serie, di problemi, per averlo a Torino, [redacted] ce ne saranno». *Altro capitolo: i giovani.* «Ne abbiamo alcuni molto promettenti. Dico Mariani, Mandorlini Sclosa, lo stesso Bonesso. La prossima stagione riserverà maggiori responsabilità [redacted] questi ragazzi».

Rimane la questione dell'allenatore. «Per me non è [redacted] problema — *sostiene convinto il centravanti* —. E' finito [redacted] tempo dei maghi. Oggi il tecnico non è più [redacted] figura carismatica, [redacted] solo un professionista che dirige altri professionisti. Per me l'uno vale l'altro, anche se adesso diventa naturale la conferma di Rabitti. Ci [redacted] restituito serenità in un momento in cui ne avevamo molto bisogno».

Alberto Gaino

[redacted] tappe della sfortuna:

Agosto 1978. Livorno, amichevole: il piede sinistro si blocca [redacted] causa di una cartilagine andata in necrosi che rischia [redacted] forargli lo scafoide.

Dicembre 1978. Thiene, amichevole: stiramento alla coscia sinistra.

Gennaio 1979. Messina, amichevole: nuovo stiramento alla coscia sinistra.

Aprile 1979. Ascoli-Vicenza di campio[redacted] Carrera [redacted] costretto [redacted] uscire dal campo a causa [redacted] corpo cartilagineo che si stacca dalla [redacted] ginocchio sinistro.

Settembre 1979. Torino-Parma di Coppa Italia: distorsione [redacted] ginocchio sinistro con conseguente rimozione di [redacted] cartilagine.

John Charles, da Cardiff, difende Bettega

[redacted] scritto il [redacted] Express «Sono [redacted] vipere latine»

I giornali inglesi si lasciano andare ad aspre critiche nei confronti della Juventus e di Bettega. Il fallo [redacted] so dal giocatore nei confronti di O'Leary è stato definito **«disgustoso»** dal **Daily Star**. Ma andiamo [redacted] ordine [redacted] riportiamo i pareri di alcuni giornali londinesi. Dice [redacted]: **«Italiani selvaggi, [redacted] inglesi sono [redacted] da [redacted] fallo animalesco di Bettega».**

Il **Daily Mirror** riporta fedelmente le dichiarazioni di Terry Neill, il quale **[redacted] degli [redacted] e condanna [redacted] Bettega [redacted] il fallo [redacted] del quale O'Leary è stato [redacted] ad uscire. [redacted] tratta**to — continua il **Daily Mirror** — **[redacted] momento dell'orrore».**

Il **Daily Express** dice che **«per l'Arsenal, colpito [redacted] un temporale, è [redacted] un'autentica disgrazia»**. Dopodiché si legge il solito attacco a Bettega, per quel fallo [redacted] O'Leary. Il **Daily Express** continua su questo tono e definisce gli italiani **«vipere latine»**, mentre dipinge la notte dell'Highbury come **«la notte degli orrori»**. Ma [redacted] **Daily Express** dimentica che dietro la porta [redacted] Zoff so[redacted] stati lanciati molti «pennies» e perfino un coltello aperto, mentre alcuni tifosi italiani sono stati borseggiati selvaggiamente.

Il **Daily Star** definisce **«Sickening»** **(disgustoso)** l'intervento di Bettega e aggiunge: **«Espulso [redacted] nella tempesta dell'Highbury, in [redacted] semifinale esplosiva»**. Il **Daily Telegraph** [redacted] il **Times**, invece, parlano finalmente della partita, fornendo dell'avvenimento un'analisi più serena. Dice il **Daily Telegraph: «Rigore ineccepibile, [redacted] Juventus e gol annullato giustamente a Sunderland. Grande accoppiata difensiva Brio-Scirea»**. Il [redacted] aggiunge: **«E' bastato Fanna [redacted] tenere [redacted] difesa dell'Ar[redacted]**

John Charles, da Cardiff, difende Roberto Bettega: **«Non è [redacted] Bettega [redacted] tipo tecnico che del calcio [redacted] Come si può definire malvagio [redacted] giocatore del genere? La [redacted] che gli inglesi sono [redacted] appioppare il [redacted] massacratori agli italiani che vengono [redacted] queste parti. Accadde anche prima della partita che l'Italia giocò ultimamente qui in Inghilterra. E basta che un [redacted] un [redacted] normale [redacted] gioco che viene subito definito killer».**

Giornata olimpica Aosta premia anche David

AOSTA — Gli sportivi [redacted] Valle d'Aosta si stringeranno [redacted] ai migliori dirigenti [redacted] della regione, nel [redacted] giornata olimpica programmata [redacted] domani pomeriggio [redacted] salone delle [redacted] palazzo regionale. L'iniziativa [redacted] del [redacted] regionale del [redacted], al quale si [redacted] l'Amministrazione regionale.

[redacted] corso della cerimonia, il cui [redacted] è fis[redacted] per le 15, [redacted] assegnato ad Antonio Boscariol, dirigente [redacted] Valdostana, la [redacted] d'argento [redacted] merito sportivo. Una [redacted] di [redacted] sarà consegnata [redacted] Giovanni Aime. [redacted] premi Coni [redacted] attribuiti ad atleti e società. Particolare riguardo [redacted] riservato [redacted] giovanissimi [redacted] società [redacted] occupano dei settori giovanili. L'Amministrazione regio[redacted] si affiancherà per consegnare [redacted] riconoscimenti [redacted] gli [redacted] che [redacted] seguito titoli mondiali, [redacted] successi di grande prestigio in campo internazionale.

[redacted] costoro figurano Rosa Maria Quario, Franco Vagneur, Delia Vaudan, Andrea Millet, [redacted] Lugon e Tiziano Bieler.

[redacted] manifestazione [redacted] concluderà con [redacted] particolare ricordo [redacted] Leonardo David, lo sfortu[redacted] sciatore di Gressoney, tuttora ricoverato [redacted] Innsbruck.

Domani quattro anticipi, domenica campionato

Riprende la Promozione

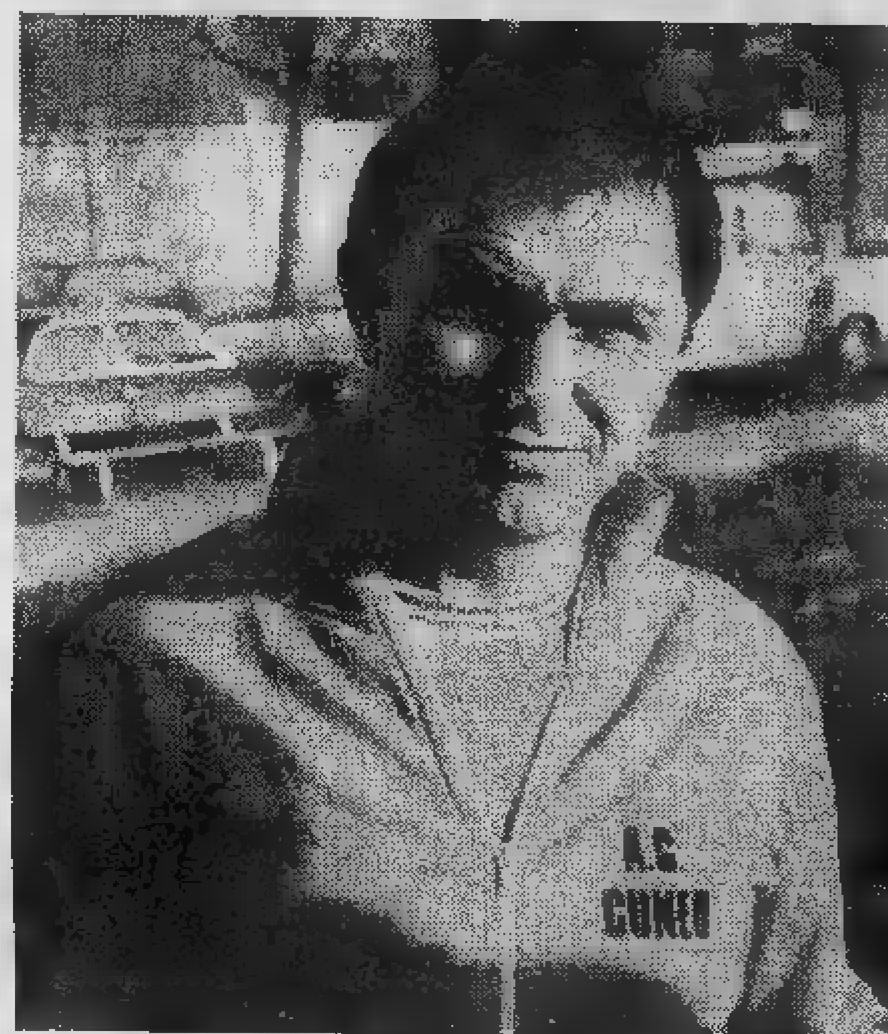

Elio Rinero, l'allenatore del Cuneo

Ritorna il campionato di Promozione dopo quindici giorni di sospensione che hanno coinciso con le festività pasquali e la sfortunata spedizione della rappresentativa regionale di categoria al Trofeo Barassi.

Si ricomincia in clima di duelli ai vertici delle classifiche dei due gironi: il Gravellona sopravanza di due lunghezze il Borgoticino nel primo raggruppamento, mentre nel secondo un identico distacco separa l'Orbas[redacted] dal Cuneo.

Siamo ancora molto lontani dalla conclusione della stagione: la prossima giornata in calendario è [redacted] sesta [redacted] ritorno e [redacted] attuali gerarchie possono [redacted] messe in discussione. Il turno comunque sembra favorire i leaders dei due gironi. Il Gravellona ospita il Bollengo, che lotta per [redacted] retrocedere, mentre [redacted] Borgoticino [redacted] giocare sul difficile campo del Borgosesia, squadra alla ricerca di un risultato di prestigio per rilanciarsi.

Più impegnativo il compito dell'Orbassano, capolista del girone [redacted] che riceve la Carassonese, rivelazione del campionato, ma ancor più duro quello del Cuneo. L'undici di Rinero affronterà domenica ad Acqui i «bianchi» [redacted] Fucile, che, prima della sospensione del campionato, erano apparsi in netta ripresa. Sarà utile al Cuneo conoscere in anticipo il risultato della partita [redacted] Orbassano che si gioca domani. L'allenatore Rinero già [redacted] che la Carassonese di Cattaneo e Turco affronterà la trasferta in formazione largamente rimaneggiata e non si [redacted] troppe illusioni su di un eventuale passo falso dell'Orbassano.

In ogni caso preferisce pensare alle difficoltà che attendono [redacted] sua squadra. Tanta è l'importanza che attribuisce all'incontro di Acqui che rimanda a dopo i progetti [redacted] promozione. «*E' chiaro che [redacted] perderemo domenica* — sottolinea Rinero —, *lo scontro diretto con l'Orbassano a Cuneo diven[redacted] una formalità*».

Nel clan della capolista, con l'eccezione del trainer Pinacci, l'ottimismo è [redacted] rigore. Se [redacted] fa interprete [redacted] segretario e direttore sporti[redacted] Benito Centis. Lui è già con il pensiero alla prossima stagione in serie D: «*E' nostra intenzione concludere [redacted] accordo con [redacted] Torino* — sostiene — *per valorizzare alcuni giovani granata tra i semiprofessionisti. Per il campo, in attesa che se [redacted] costruisca uno [redacted] ad Orbassano, giocheremo nello stadio di Giaveno, capace di ospitare 4000 spettatori*». Con il permesso del Cuneo, s'intende.

Ricordiamo che domani si anticipano, con inizio alle 15,30, Orbassano-Carassonese, Balangero-Susa, Bacigalupo-Grugliasco [redacted] Seo Borgaro-Pertusa.

Programma di domenica. Girone A: Borgosesia-Borgoticino, Castellettese-Grignasco, Cossatese-Trecate, Gravellona-Bollengo, Ivrea-Villadossola, Pont Donnas-Meina, Verbania-Oleggio, Vigliano-Crescentino. Girone B: Asca Valle-Saviglianese, Fossanese-Cheraschese, Acqui-Cuneo e Busca-Cafasse.

a. g.

Presentate [redacted] le squadre

Caleppio e Lawson's puntano al vertice

Mitch Miloslavicht, 23 anni, interbase, uno degli americani del Caleggio Novara (Foto Finotti)

Lawson's Torino [redacted] Caleppio Novara si presentano in contemporanea sugli «schermi» di Torino e [redacted] Milano: logiche [redacted] sedi, [redacted] quelle degli sponsor. La Lawson's [redacted] emanazione della Martini [redacted] Rossi; il Caleppio invece dell'industria [redacted] in Europa della lavorazione delle [redacted]che. Ha stabilimenti in Germania, Francia e nel Benelux: [redacted] bella sorpresa non tanto per la potenza del complesso quanto per le idee sportive del suo amministratore delegato, Elmi, co[redacted] bene intenzionato da auspicare una squadra da scudetto per la prossima stagione. Se [redacted] troveranno [redacted] il presidente che da anni [redacted] auspicando (Facciamo il nome? Sì, proprio Tarantola) l'operazione scudetto potrebbe anche realizzarsi.

La [redacted] cose ha [redacted] Tito Rael ieri in [redacted] Vittorio alla [redacted] O meglio, [redacted] tecnico ha detto: [redacted] scudetto, [redacted] almeno quinti arriviamo». Tito ha già assimilato la mentalità italiana: non è tipo da promettere invano per cui quando spiega certi [redacted] obiettivi [redacted] col sorriso sulle labbra. [redacted] opportuno, e quelli [redacted] di [redacted] — chiamiamola [redacted] — Rael [redacted] pure dire: «Scherzavo».

A Torino, c'erano Gastone [redacted] Beppe [redacted] assieme a Giglioli, Libré, Falletti, [redacted] citato [redacted] giocatori fra i quali Di Pietro (e signora) Servadio, Mitchell, Costa, Borghino [redacted] Malaroda, l'ultimo acquisto italiano.

[redacted] Milano, assieme a Elmi, Cerati, Gulizzoni [redacted] Marnati c'erano Al Portogallo (il lanciatore infortunatosi contro il Puc di Parigi: scontata la [redacted] domani contro il Nettuno) Miloslavicht, Di [redacted] e Najera. Secondo Gulizzoni, Miloslavicht (genitori originari della Jugoslavia ma americani; lui, nato a Francoforte è cresciuto a Los Angeles) diventerà uno [redacted] più forti battitori [redacted] campionato.

Domani le prime dimostrazioni. La Lawson's [redacted] alle 15 [redacted] diamante di via Passo Buole contro [redacted] Parmalat di Castelli, Simpson e [redacted]no: la squadra è [redacted] Pellacini. Per i ragazzi di Rael il duplice confronto è difficile [redacted] non proibitivo, specie se [redacted] americani dovessero inserirsi [redacted] mo[redacted] punti [redacted] Domenica, sempre alle 15, la replica della sfida.

Per il Novara, l'appuntamento [redacted] Glen [redacted] Nettuno arriva forse nel momento meno opportuno. Spettava a[redacted] Al Portogallo aprire le [redacted] ma il lanciatore domenica [redacted] è infortunato [redacted] un gomito nelle prime fasi dell'amichevole con il Puc [redacted] Parigi. Peccato, perché con Portogallo [redacted] mound, il Caleppio avrebbe potuto dare un saggio [redacted] proprie possibilità. Gulizzoni comunque [redacted] fiducioso anche [redacted] il Nettuno [redacted] palo [redacted] ex «professionisti» decisi a fare saltare [redacted] aria con le loro «bombe» il diamante [redacted]arese.

Il Piemonte inizia [redacted] grande attirando l'interesse della Serie Nazionale, un campionato che [redacted] su cinque campi in contemporanea: [redacted] delle «grandi» si lanciano [redacted] diamanti di Torino [redacted] Novara ma [redacted] è detto che vincano in scioltezza. Anzi, la [redacted] potrebbe saltare fuori, almeno da un campo...

Giorgio Gandolfi

Da maggio torneo giovanile con 86 squadre

«Sport-uomo» lancia la festa del calcio

Mentre il Palazzo a Vela, destinato ad ospitare dal 9 maggio (la data d'inaugurazione però non è ancora sicura) per cento giorni la grande manifestazione Sportuomo '80 (che tra l'altro proprio in questi giorni ha ricevuto il patrocinio del Presidente della Repubblica) sta subendo profonde trasformazioni nelle sue strutture, nascono una serie di iniziative collaterali e promozionali che affiancheranno la grande mostra dello sport.

Una di queste, che [redacted] dubbio susciterà molto interesse, [redacted] la festa del calcio internazionale giovanile, una manifestazione sportiva che, per il particolare spirito che la anima, non [redacted] certamente precedenti nel nostro paese. Infatti, [redacted] hanno voluto sottolineare gli organizzatori e lo stesso assessore allo sport del Comune di Torino Fiorenzo Alfieri, l'obiettivo da raggiungere trascende il puro fatto sportivo, per puntare invece sulla ricerca di un rapporto [redacted] amicizia nuovo tra ragazzi [redacted] diversa estrazione sociale, di cultura differente.

Così dal 1° al 4 maggio 400 ragazzi provenienti da Francia, Svizzera e Spagna invaderanno Torino e troveranno ospitalità nelle [redacted] minicalciatori torinesi che con loro daranno vita alla festa del calcio. Volutamente infatti [redacted] si parla mai di torneo [redacted] sempre di festa, proprio per sottolineare come si parlerà [redacted] calcio, ma si cercherà soprattutto [redacted] stare insieme in allegria. Ovviamente alla fine ci [redacted]ranno anche dei vincitori, [redacted] non ci saranno invece premiazioni e tutti verranno accomunati senza distinzioni tra più bravi [redacted] meno bravi.

Venti sono le società dilettantistiche torinesi che si sono trovate una volta tanto d'accordo nell'organizzare la festa del calcio, patrocinata [redacted] Sportuomo. Su venti campi [redacted] Torino e cintura si svolgeranno [redacted] quindi dei tornei decentrati che alla fine degli incontri laureeranno altrettante squadre che, attra[redacted] poi i quarti di finale e le semifinali, giungeranno alla giornata decisiva del 4 maggio quando sul terreno del campo Ruffini la manifestazione vivrà il [redacted] momento culminante, [redacted] uno spettacolo folcloristico di contorno.

I ragazzi iscritti [redacted] delle categorie pulcini (12 anni), esordienti (14 anni) e giovanissimi (16 anni) mentre una quarta categoria, quella dei mini allievi, [redacted] stata inserita per favorire i ragazzi francesi [redacted] verrà totalmente organizzata dal Corsica Beinasco. Delle tre nazioni straniere iscritte, la Francia si presenta con 16 squadre, la Spagna con 5 e [redacted] Svizzera con 1. Con quelle torinesi saranno in totale 86 le squadre partecipanti, in rappresentanza di 22 città [redacted] 2000 i mini giocatori in campo.

Il via quindi giovedì 1 maggio con la fase eliminatoria. Le finali delle tre categorie [redacted] partire dalle 14,30 [redacted] domenica 4 maggio al Ruffini. Ai ragazzi delle scuole torinesi verrà concesso l'ingresso gratuito, mentre per tutti gli altri [redacted] costo del biglietto sarà di 1000 lire.

Fabio Vergnano

I maestri di sci in gara [redacted] Sestriere per i titoli italiani

Oltre un migliaio [redacted] maestri di sci di tutta Italia (l'anno [redacted] Cortina [redacted] 1200) si raduneranno [redacted] al 25 a Sestriere per la quattordicesima edizione dei loro [redacted]pionati nazionali: cinque giorni di gare la cui spettacolarità [redacted] assicurata dal livello eccezionalmente alto degli esponenti della scuola italiana di sci.

La manifestazione rientra nella politica varata da un paio d'anni dalla stazione della Val Chisone per riacquistare la passata prestigiosa posizione nell'ambiente delle gare, perduta per una serie di valutazione sbagliate degli anni scorsi. Non può [redacted] stupire, infatti, che quel Sestriere il cui [redacted] stato per anni legato ad alcune delle più importanti manifestazioni agonistiche del calendario alpino (basti citare l'Alberg Kandahar per tutte), ne sia completamente scomparso. Ora si cerca di recuperare il terreno perduto. L'anno scorso si è organizzata la finale di Coppa Italia, [redacted] il campionato dei maestri abbinato al Gran Premio Giovanissimi, per [redacted] prossimo anno [redacted] spera di fare ancora di più.

Le gare in programma comprendono tutte le specialità: dal fondo, allo slalom, al salto. I concorrenti [redacted] divisi in categorie a seconda dell'età e, su questa stessa base anagrafica, i più giovani saranno penalizzati in partenza con degli handicap. Le gare «nordiche», cioè il fondo, si svolgeranno a Pragelato.

Molti, fra i partecipanti, gli azzurri o ex azzurri: [redacted] Ze[redacted] Colò a Bruno Piazzalunga, da Renzo Zandegiacomo [redacted] Bruno Alberti. Nomi che garantiscono, insieme alla magnifica condizione [redacted] piste e alla «*storicamente*» perfetta organizzazione del Sestriere, il pieno successo della manifestazione. Immediatamente dopo [redacted] campionati, cioè sabato [redacted] domenica si svolgerà [redacted] la [redacted] del Gran Premio Giovanissimi: una [redacted] che [redacted] articolata attraverso tutta [redacted] serie di selezioni nelle varie sedi di scuole [redacted] sci e che si conclude portando al Sestriere oltre 600 ragazzi.

g. d. s.

Millet, [redacted] giacche. Primi nella tecnica.

mod. Altitude
In nylon "ristop" est[redacted] ed in cotone interno, imbottitura duvet, con cappuccio incorporato. Colori: blu, rosso e [redacted].

mod. [redacted] Doy
Sacco doppia altezza, fondo rinforzato, doppio fondo apribile dall'esterno a mezzo cerniera. [redacted] tasche tunnel laterali con passaggio per gli sci. Porta ramponi e porta piccozza. Dorso in cotone imbottito con stecche amovibili ed utilizzabili nel soccorso alpino. Cintura molto alta [redacted], c[redacted] appoggio sulle anche. Spallacci imbottiti brevettati regolabili in altezza, di forma anatomica, in nylon da una parte e cotone dall'altra. Patella superiore [redacted] due scomparti per macchina fotografica [redacted] porta carte, separabile [redacted] resto del sacco e utilizzabile [redacted] complementare. Due cinghie di alleggerimento [redacted] carico, regolabili ed utilizzabili per la distensione delle mani e dell'avambraccio.
Colori: rosso, blu, azzurro.

mod. Gran Paradis
Sacco grande in nylon con fondo rinforzato in "Taryl" con due tasche verticali con passaggio per gli sci. Patella con una tasca porta apparecchio fotografico ed [redacted] porta documenti. Porta ramponi e piccozza. Nuovo dorso aerato. Cintura [redacted] cotone imbottito molto larga con la nuova fibbia Quick. Colori: rosso, azzurro, blu, bronzo, verde.

mod. [redacted] Dru - René Desmaison
Sacco in [redacted] di nylon con fondo rinforzato [redacted] P.V.C. (Taryl). Schiena in cotone imbottito. Cintura con aggancio rapido. Bretelle in nylon [redacted] una parte [redacted] cotone dall'altra, imbottite, regolabili con fibbie automatiche. Patella con una tasca porta apparecchio fotografico ed una porta carte. Cinghie porta sci, porta ramponi e piccozza. Due tasche interne con accesso dall'esterno. Colori: azzurro, bronzo.

mod. Yves Pollet [redacted]
Polyestere, cotone impermeabilizzato con interno in cotone. Cappuccio in nylon inserito nel collo. 4 tasche più 2 per [redacted]. Cintura [redacted] vita e cordone di chiusura al fondo.

mod. Ouragan
In polyestere e cotone elastomerizzato [redacted] alte prestazioni, impermeabile all'acqua [redacted] permeabile alla traspirazione. Interno in duvet. Spalle e parte inferiore avambraccio rinforzati in nylon. Cappuccio nel collo. Colore: grigio, finiture bordeaux.

Distribuite in Italia da [redacted] & [redacted]
sentirsi sicuri in montagna.
Via Cavour (Strada Trossi) - 13052 GAGLIANICO (VC) Tel. 015/542546/7/8 - Telex 200149

148

Il ciclismo ritrova domenica il pavé ed il suo fascino antico

Roubaix, viaggio dentro l'inferno

Gli aguzzi scalini del pavè sono un'insidia nascosta [illegible] fango, rivoli d'acqua sporca, annerita dalla polvere di carbone che si respira dappertutto, rendono la strada [illegible] più scivolosa, quindi ancora più nemica. Il cielo [illegible] di piombo, lo scenario [illegible] tetro, un ragazzo italiano sta volando verso il traguardo di Roubaix, i nostri emigrati hanno saputo dalla radio che Felice Gimondi è solo davanti a tutti [illegible] si riversano all'arrivo, per [illegible] giorno non penseranno alla vita grama [illegible] miniera, agli sfottò di chi li considera degli intrusi, alle famiglie lontane.

I fari gialli delle moto che precedono l'arrivo dei corridori, poi ecco spuntare lui, Gimondi, nero come [illegible] carbone, con nel volto una smorfia che è un sorriso. [illegible] un pomeriggio d'aprile del '66, quel ragazzo bergamasco ha piantato in as[illegible] tutta la concorrenza nella corsa più massacrante del mondo, [illegible] corsa verso l'inferno che gli italiani non vincevano più da quindici anni (e bisognerà aspettarne altri dodici prima che succ[illegible] di nuovo grazie [illegible] Francesco Moser, ex contadino di Palù di Giovo che di Gimondi diventerà poi il vero erede).

E' [illegible] corsa, questa, fatta per chi è nato povero ed ha imparato presto [illegible] soffrire, e che della sofferenza è diventato amico. Gimondi è un ex camionista, passava notti quasi insonni trasportando ghiaia da un paese all'altro, sua madre faceva la postina, la famiglia viveva [illegible] due camere al terzo piano di una vecchia casa, senza bagno e sen[illegible] riscaldamento (d'estate [illegible] metteva l'acqua ad intiepidire al sole nel cortile e ci si lavava in un grande mastello). Il belga Roger De Vlaeminck, detto «monsieur Roubaix» perché questa [illegible] l'ha vinta quattro volte, [illegible] a dodici anni ha vissuto [illegible] uno zingaro, in una roulotte, e [illegible] padre girava per le case a vendere stoffe [illegible] tappeti. Moser, che ha trionfato nel '78 [illegible] nel '79, lavorava in campagna [illegible] quando decise di lasciare i campi per la bici [illegible] [illegible] dre, la signora Cecilia, disse: *«Può darsi che la famiglia acquisti un campione, [illegible] sicuramente perde due braccia robuste da contadino»*.

Dicono i francesi che alla partenza della Parigi-Roubaix ciascun corridore sa che prima di arrivare [illegible] traguardo dovrà passare attraverso l'inferno, [illegible] quasi ne ha paura. [illegible] racconta che molti anni fa Maurice Garin, valdostano trapiantato in Francia, si trovò solo al comando, ma era talmente inebetito dalla fatica che si mise [illegible] invocare Dio ad alta voce, supplicandolo di liberarlo da quell'incubo. Un po' come certi corridori di antiche «Sei Giorni», che quasi impazzivano in bicicletta.

Fu proprio alla «Roubaix» che Robic, nel '44, si vide affibbiare il soprannome di «testa di vetro», che lo accompagnò poi per il resto della carriera. Cadde ad Amiens, sulle rotaie [illegible] restò per qualche minuto a terra, svenuto. Risalì in sella, raggiunse Roubaix, andò da un medico [illegible] scoprì di essersi fratturato il cranio. In quelle condizioni, [illegible] viaggiato per chilometri [illegible] chilometri sobbalzando sul tremendo pavè.

Parigi-Roubaix: [illegible] ciclismo torna all'antico, andando [illegible] [illegible] viottoli [illegible] campagna, mettendo alla prova uomini [illegible] biciclette su sassi e fango, e [illegible] [illegible] c'è il fango c'è il polverone, che entra negli occhi [illegible] [illegible] [illegible] se ci entrassero tanti spilli. Mentre la Milano–Sanremo è diventata [illegible] corsa per tutti, con le strade che [illegible] sono [illegible] [illegible] con le salite che [illegible] sono trasformate [illegible] conseguenza in salite finte, la «Roubaix» mantiene inalterato il [illegible] fascino, [illegible] suo sapore d'antico. Qui chi [illegible] ha coraggio [illegible] non sa soffrire fa meglio [illegible] non venirci.

Trovare il pavè sta diventando sempre più difficile, perché le amministrazioni dei vari Comuni, sollecitate dagli stessi abitanti, [illegible] di far asfaltare persino le stradine di campagna, anche per motivi elettorali. [illegible] gli organizzatori della «Roubaix», ogni anno, [illegible] costretti a deviazioni, per andare a scovare [illegible] viottoli dove l'asfalto [illegible] [illegible] ancora arrivato. Eppure domenica i chilometri di pavè saranno 53,500, oltre cinque in più rispetto all'anno scorso. E' [illegible] specie [illegible] sfida contro [illegible] tempo, [illegible] contro il progresso, [illegible] ricerca del ciclismo che fu.

Contro De Vlaeminck, Raas, Pollentier, Hinault [illegible] il mondo intero ci sarà ancora Francesco Moser. Un solo italiano che vale, ma potrebbe bastare. Gli emigrati italiani, lassù a Roubaix, lo aspettano e [illegible] vincerà, in fondo alle miniere [illegible] giorno dopo si sentiranno anche loro vincitori.

[illegible] Caravella

Moser impegnato in un difficile tratto della "Roubaix"

Sara Massenz, sorella della saltatrice in alto

Le piace ballare e dipingere ma se non si tuffa si annoia

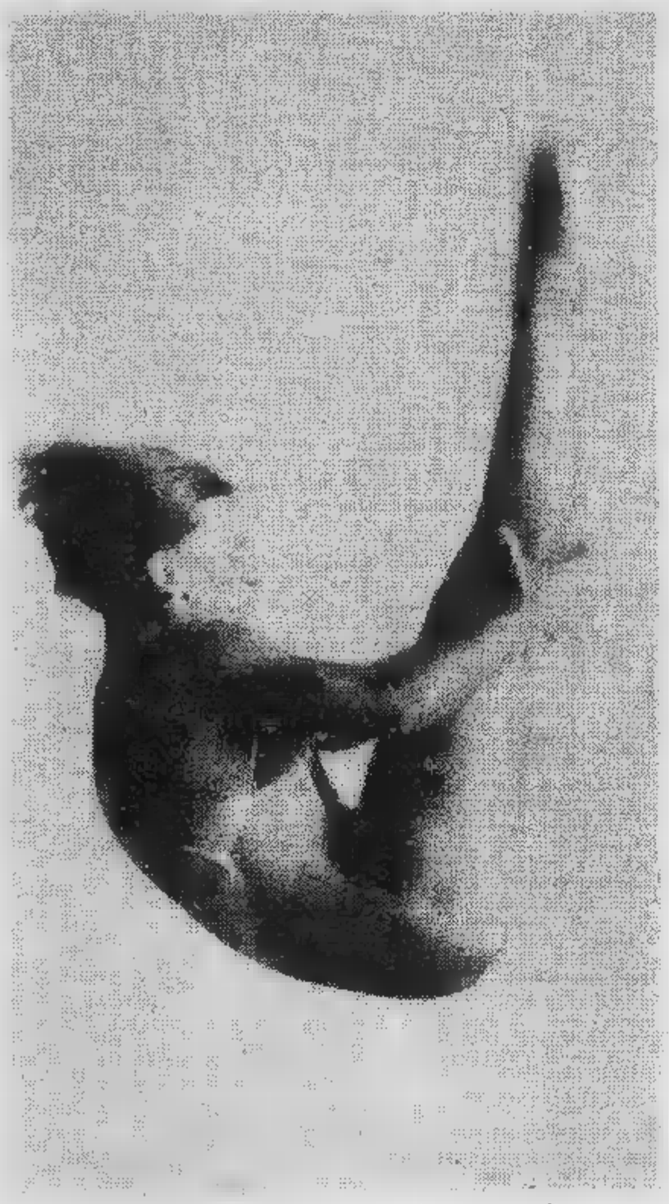

Lo stile [illegible] Sara Massenz (diciannove anni)

«Il tuffatore è, per [illegible] natura, un po' pazzo». *Gianni Parovel, allenatore della squadra di tuffi della Sisport Fiat Ricambi, [illegible] ha dubbi:* «Un individuo perfettamente centrato, serio, composto, non diventerà mai un [illegible] pione. Nel nostro sport emerge solo gente estroversa, esuberante, imprevedibile».

Triestino, classe 1942, sposato e padre di due figli, tuffatori anche loro, esemplifica [illegible] se stesso la propria teoria: «Sono nato in riva al mare e proprio questo pizzico di pazzia che è in me mi ha portato, fin da piccolo, [illegible] cercare lo scoglio più alto da cui tuffarmi. Era solo antagonismo tra coetanei ma fu così che mi ritrovai, senza neppure accorgermene, a fare [illegible] mia prima gara».

Otto anni di attività, tanti titoli italiani («Quanti? Vorrei saperlo anch'io»*), i campionati europei di Lipsia '62, poi un grave incidente ed un [illegible] inchiodato [illegible] di un letto d'ospedale. Con l'agonismo [illegible] chiuso definitivamente, [illegible] [illegible] con i tuffi: [illegible] potendo più gareggiare, Parovel decise [illegible] insegnare ad altri quanto sapeva. Alla Fiat Ricambi ha messo insieme la squadra più numerosa d'Italia: [illegible] tesserati, metà dei quali [illegible] livello nazionale.*

Il [illegible] di Cagnotto [illegible] non ha bisogno di presentazioni e neppure quello di Italiani, junior campione europeo. Tra le ragazze ci sono tante giovanissime, tra cui Monica Parovel [illegible] le due sorelle Gai. [illegible] poi c'è Sara Massenz, 19 anni di cui 9 trascorsi a lanciarsi dal trampolino. E' la sorella minore di quella Silvia Massenz che detenne [illegible] record di salto in alto prima della Simeoni. Due sorelle, due campionesse in specialità molto diverse eppure simili. Per entrambe infatti è determinante la concentrazione, la padronanza perfet[illegible] di se stesse.

«Tuffarsi — spiega Sara — non [illegible] particolarmente faticoso: [illegible] nostro [illegible] [illegible] sport che logora più psicologicamente che fisicamente. Bisogna sempre rendere [illegible] massimo, anche in allenamento, ed [illegible] magari mesi [illegible] lavoro per correggere [illegible] un piccolo difetto, per potenziare [illegible] muscolo».

La bionda Sara è riuscita a conciliare perfettamente sport e vita [illegible] ogni giorno: «Mi piace andare al mare, fare vela, ballare e dipingere — *racconta* —, [illegible] penso che [illegible] [illegible] avessi i tuffi mi annoierei. Eppure lo sport non [illegible] tutto: molto del mio tempo lo dedico allo studio. Voglio perfezionarmi in lingue e poi girare il mondo».

Come spiega che nel nostro Paese ci siano così pochi atleti che praticano questo sport? «In Germania ci [illegible] squadre che contano fino a 200 tesserati — *risponde la Massenz* —, in Italia invece questo è impossibile perché mancano piscine, attrezzature ed anche tecnici validi».

[illegible] Sannazzaro

Sono in programma gare per ogni categoria

Il «weekend» dei bocciofili ha appuntamenti per tutti

Bragaglia in gara a Genova

Dopo [illegible] primo break, in occasione delle [illegible] pasquali (ma parecchi [illegible] sono [illegible] [illegible] Francia per [illegible] 72° torneo internazionale [illegible] Nizza), riprende in pieno l'[illegible] [illegible] numerosi [illegible] [illegible] per il [illegible]

La «A» è [illegible] gara [illegible] a Ge[illegible] per [illegible] disputa [illegible] «Trofeo Cristoforo Colombo», a quadrette, organizzato [illegible] [illegible] bocciofila sui campi [illegible] [illegible] [illegible] ignoto [illegible]

Tre [illegible] [illegible] domenicali per [illegible] «Regionale», [illegible] [illegible] coppie: a [illegible] (Comitato provinciale), ad [illegible] (Ines Audace) e [illegible] Torino (Soc. Bocc. Fortino). An[illegible] per [illegible] «Propaganda» [illegible] appuntamenti, tutti a Torino: [illegible] coppie (Fam. Floccardo), [illegible] quadrette (64 formazioni, Rossini Birichin), [illegible] coppie (64 formazioni, La Costanza).

Gli «Allievi» sono [illegible] gara, a coppie, [illegible] [illegible] (Bocc. Biellese) [illegible] ad [illegible] (Comitato provinciale); i «Ragazzi» a Volpiano (F.lli Bertolotti), a coppie, [illegible] provinciale; [illegible] «Esordienti» gio[illegible] domani alla Rossini Birichin [illegible] Torino.

Per il «Gruppo Amicitia», [illegible] Circolo aziendale «La Stampa», [illegible] in programma la «Coppa Delleplane», a quadrette.

g. tol.

[illegible] SCI — Ieri sera si è svolta [illegible] premiazione [illegible] 4° trofeo «Aprea Caravan». [illegible] partecipato alla cerimonia e premiato i [illegible] [illegible] gara, [illegible] [illegible] [illegible] allo sport [illegible] Re[illegible] Piemonte Michele Moretti e il presidente [illegible] soggiorno [illegible] turismo di Cesana [illegible] [illegible] Tiani.

LA GAMMA HORIZON HA SEMPRE QUALCOSA DI SPECIALE.

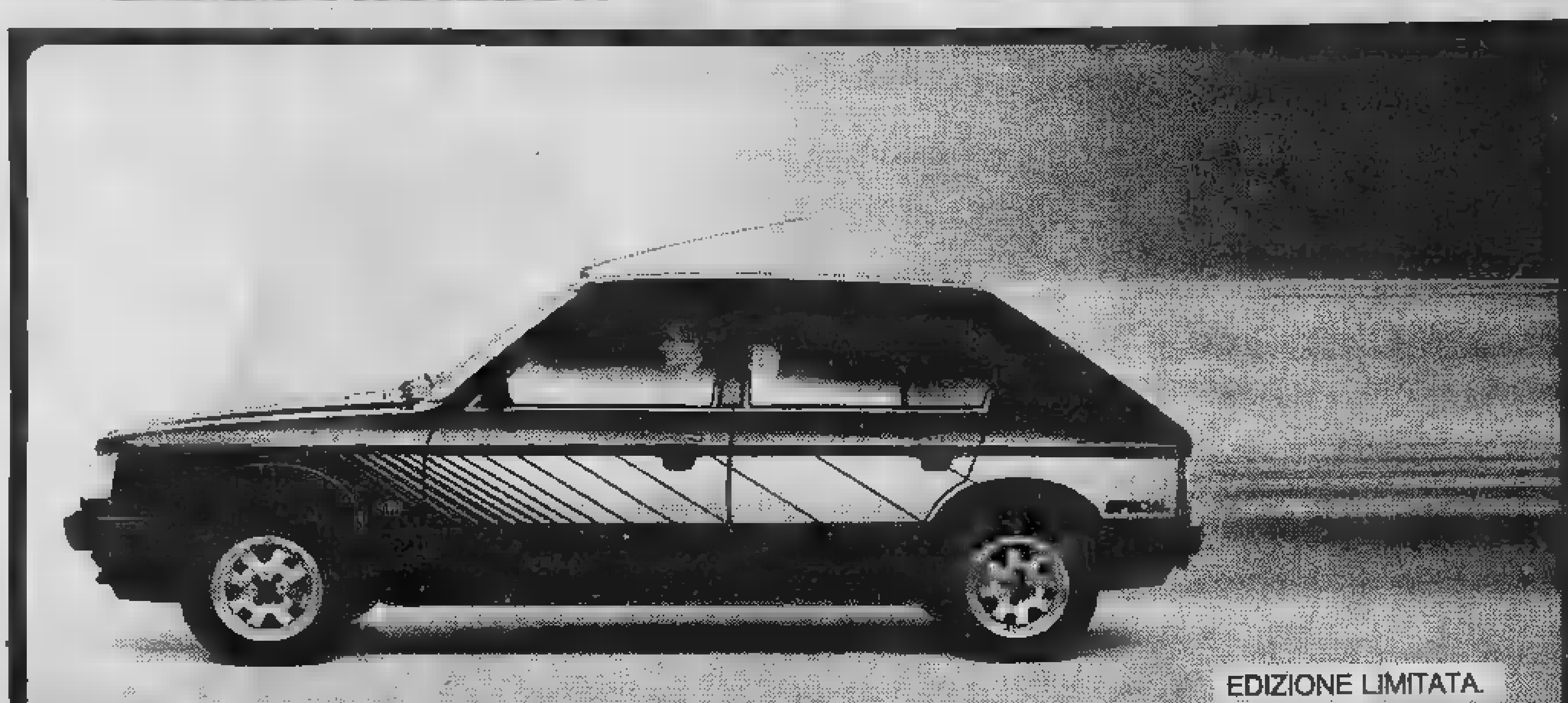

HORIZON SPECIAL. NERA E PIENA DI VITALITA'.

[redacted] dentro [redacted] *Parlare di un'auto così potente, quando tutti parlano d'economia, può sembrare provocatorio. Ebbene, la Horizon Special raccoglie la sfida e rilancia. Con i suoi [redacted] cavalli DIN, capaci di divorare [redacted] 400 metri da fermo in 18,8 secondi, il potente motore della Horizon Special consuma appena 6,4 litri per 100 km., [redacted] km/h.*

Ruote in lega leggera. *Sportiva com'è, la Horizon Special offre prestazioni superbe. Grazie alle ruote in lega leggera, alle sospensioni indipendenti su ciascuna ruota, alla trazione anteriore, morde ogni curva senza esitazione. In autostrada, gli 83 cavalli della Horizon Special soffrono i limiti di velocità. Se li lasciaste galoppare, farebbero presto i 164 km/h.*

Comodi [redacted] in tessuto [redacted] *Proprio così. Fissata la cintura di sicurezza, [redacted] comodo sedile coperto di tessuto scozzese vi accoglie trasmettendovi una piacevole sensazione di confort e di potenza.*

Horizon Special. Nera e piena [redacted] vitalità. *La Horizon Special è in tutto e per tutto brillante [redacted] aggressiva. Un po' perché è nera, un po' per la calandra, i paraurti, le cornici delle porte e del parabrezza in nero opaco, un po' anche per le bande laterali argentee. Quel tocco di eleganza che vi attendete [redacted] una creatura così.*

[redacted] Special. *Tutto l'equipaggiamento speciale è compreso nel prezzo di L. [redacted] (salvo variazioni della Casa), IVA e trasporto inclusi. Garanzia totale 12 mesi. La gamma Horizon parte da L. 5.245.000.*

Dai 300 Concessionari Talbot.

Talbot ha scelto ip

RISCOPRI IL PIACERE DELL'AUTOMOBILE

TALBOT

ECONOMICI

19 Vendita alloggi

[redacted] a bicamere da mq. 43 a mq. 71 [redacted] a Cantoira [redacted] km. [redacted] in villaggio re[redacted] riscaldamento indipendente doppi ascensori - [redacted] isolamento ter[redacted]tico cons[redacted] alloggi [redacted]. [redacted] ufficio 011 [redacted].

[redacted] 4 [redacted] occupato [redacted] libero blocco stabile via Valdellatorre n. [redacted] vendo. Tel. [redacted]

PALAZZINA di 3 appartamenti tra corso [redacted] Cesare e corso Vercelli a 2 passi da piazza Crispi via Leinì 25 i[redacted]resso 4 camere cucina bagno 12 milioni contanti più mutuo bancario. Fiduciaria Immobiliare 558.958.

PARELLA [redacted] Arona vendo liberi came[redacted] tinello 17 milioni 500 [redacted] tinello 30 milioni occupato camera tinello 14 milioni 500 [redacted] mutui 50% termo bagni. Tel. 444.225.

[redacted]A casetta indipendente di 2 piani composta da 3 camere cucina e servizi 1000 [redacted] di terreno con tettoie. Tel. 798.180.

PRIVATO vende [redacted] Orbassano camera tinello cucinino piano alto occupato. Tel. 263362 ore ufficio.

SABATELLIMMOBILI 855.359 libero [redacted] Carmagnola [redacted] corso Vercelli arredato camera cucina L. 7 milioni 900 mila.

SBARRA libero via Pinerolo (B. Milano) 2 ca[redacted] cucina servizi ottimo affare L. 14 milioni e mutuo. Tel. 538.557 538.8945 543.176.

SBARRA libero via G. Di Barolo (Vanchiglia) 2 camere cameretta cucina bagno L. 15 milioni e mutuo. Tel. 543.176 542.976 538.557.

SBARRA libero via Luini (Lucento) attico 2 ca[redacted] tinello cucinino bagno [redacted] 1965 L. 30 milmioni e mutuo. Tel. 538.945 542.976.

[redacted] libero pressi p.za Castello 2 camere cucin[redacted] servizi L. 8 milioni e mutuo bancario a basso interesse. Tel. 538.557.

SBARRA libero corso Novara camera cucina servizi ottimo [redacted] inves[redacted] L. 5 milioni e mutuo. Tel. [redacted] 538.557 538.945.

[redacted] libero p.zza Emanuele Filiberto mansardato 50 mq vista panoramica L. 5 milioni e mutuo. Tel. 542.976 538.557 538.945.

[redacted] libero c.so Taranto (B. Milano) 2 camere tinello bagno piano alto casa 1965 L. 35 milioni e mutuo. Tel. 538.557 543.176.

[redacted] piazza Vittorio Veneto camera cucina servizi L. 8 milioni a m[redacted] bancario [redacted] basso interesse. Tel. 538.557 543.176.

[redacted] Vittorio Veneto 13 [redacted] servizi [redacted] investimento L. 154 milioni dilazionabili con mutuo. Tel. 543.176 538.557.

[redacted] Rafrancore (Lucento) ampio [redacted] mere tinello [redacted]nino bagno ripostiglio [redacted] 1980 L. 10 milioni mutuo. Tel. 538.557.

SICA vende zona S. Donato appartamenti di 1 camera tinello servizi. Telefonare 534.289.

SOTRIM A 503.[redacted]. Saorgio in stabile decoroso vende 5 camere cucina servizio interno 2 cantine [redacted]to 20 milioni.

[redacted] C 503.350 Carignano [redacted] in nuova costr[redacted] salone 3 camere cucina biservizi box auto giardino indipendente.

UTIP 531.188 vende Beinasco via De Nicola in stabile recentissimo 2 camere tinello cucinino ingresso bagno

UTIP 531.188 vende centralissimo via [redacted] Aviatrice [redacted] cucina [redacted] bagno 12 milioni 900 dilazionabili.

[redacted] 547.828 531.188 [redacted] Potenza 99 alloggi camera tinello servizi da 14 milioni 300 mila; 2 camere tinello servizi da 23 milioni [redacted] mila. [redacted] abbinamenti, facilitazioni di pagamento, personale in loco.

UTIP 531.188 vende via Riccio 2 camere tinello cucinino ingresso bagno 26 milioni 900 mila mutuo facilitazioni di pagamento.

VILLA libera in None (frazione S. Dalmazzo) recente salone 4 vani cucina 2 servizi box cantina mansarda e 1000 mq [redacted] terreno cintato. [redacted] milioni. [redacted] 540.767 - [redacted]

VILLA lussuosa zona Stupinigi [redacted] 2 piani [redacted] 400 rifiniture pregiate 7000 mq parco recintato adatto amante cose belle libera fine aprile vendesi. Tel. 542.338.

VILLA nuova libera precollina Piossasco 6 camere 3 servizi terrazzo scantinato di 250 mq e 1200 mq terreno recintato comodo scuole e servizi. Tel. 540.767.

VILLA Piossasco libera signorile bellissima posizione 6 camere cucina doppi servizi garage giardino mq 1350 vendo 170 milioni [redacted]preso mutuo possibilità dilazioni. Tel. 537646.

ZONA [redacted] cucina [redacted] bagno e box occupato alto reddito vero affare L. 17 milioni dilazionabili. Telefonare 637.796.

ZONA residenziale Sangano Villaggio Alba Serena vendesi in condominio con solo 4 alloggi composti: salone doppi servizi doppi ingressi 2-3 camere letto giardino in casa di [redacted] Tel. 900[redacted]

AL SALONE «LA STAMPA»
VIA ROMA 80 - TORINO

Sono in vendita [redacted] L. 1.500 [redacted] poster

PIEMONTE DA SALVARE

21 Offerte affitto

SEDE centrale uffici arredati servizio di segreteria recapito postale e telefonico sale riunioni zona centro. Telefonare 658.878.

STUDIO Codoni 530.871: affitta in residence miniallogi arredati con prestazioni di servizi e club ginnico.

UFFICI affittasi mq. 1500 in unica affittanza o frazionato. In nuovo centro direzionale al Autoporto Pescarito. Ad un quarto d'ora da piazza Castello. Tel. 244.626.

UFFICI arredati telex anche esclusivamente recapiti postali e telefonici zona centro corso Vittorio [redacted].

24 Mobili, arredi

A. AL mobilificio dell'usato [redacted] assortimento mobili d'occasione prezzi interessanti Raspino via Cirio 8 nel cortile tel. 287388.

25 Artigiani, ecc.

DECORATORE esegue tinteggiatura tappezzeria raschiatura palchetti e lavori rapidi. Tel. 252.880 878.815.

[redacted] perfettissime lavabile [redacted] 80.000 inclusi 10.000 rapidamente tel. 355295/323876.

[redacted] in legno la tua casa villa tavernetta rustico [redacted] d'opera specializzata. Telefonare 837.124.

38 Animali e veterinaria

DISPONIAMO cuccioli maltesi, bassotto, bobtail, yorkshire, barboncini, pechinesi, pastori tedeschi, boxer, cocker. Telefonare 011 969.8539.

45 Ville, app., cascine per vacanze, acq.-vend.

A.A. ECCEZIONALE in Sardegna davanti Costa Smeralda ancora ai prezzi bloccati 1979 potrete acquistare con pochissimo acconto la vostra casa per le vacanze con consegna estate 1980 o 1981. Telefonare 011 680.051.

A. VALLE Viù 8 km prima di Usseglio casette in fase di ristrutturazione soggiorno cucinotto camera bagno garage giardino 34 milioni 500 mila; altra soggiorno cucina camera cameretta bagno 28 milioni 500 mila. Telefonare 515.967.

A Cunico d'Asti vendo rustico 5 vani stalla fienile portico 9 mila mq terreno L. 35 milioni. Tel. 789.206 - 780.3036.

A L. 1[redacted]
Il Punto Immobiliare S.p.A. [redacted] rustico con 200 mq. [redacted] terreno servito da [redacted] acqua e luce pagamento rateale. Tel. [redacted]

A L. 7.800.000
Il Punto Immobiliare S.p.A. vende [redacted] valle Po rustico con 2000 mq. [redacted] terreno pagamento rateale tel. 658303.

A 25 km Torino zona verdeggiante canavesana cascinotta 5 vani garage fienile stalla terreno L. 35 milioni. Tel. 351.393.

ACQUISTO contanti Riviera Ponente (preferenza tra Pietra e Diano Marina) alloggio recente max 600 mt dal mare. Tel. 779.364.

AD Ospedaletti Alassio in villini signorili vista mare[redacted]ramica nel verde 1-2 vani e servizi Murialdo e Sarà vende; mutui e dilazioni. Cerisola tel. 0182 90.320, Ivrea 0125 48.587

AL mare Loano, Pietra, Borghetto, Andora vendiamo acquisti[redacted] alloggi. Immobiliare S. Rita 745.692.

CASCINOTTA a Cumiana 500 mt piazza Comune fabbricato rustico a civile a 2 piani fuori terra, terreno [redacted] pianeggiante circostante. Mq 4500 - 5000 Gabetti Pinerolo 0121 22.851 77.448.

CASETTA rustica per vacanze collina Cantalupa 5 vani portico terreno acqua luce vendo 23 milioni altre 4 vani [redacted]reno 14 milioni. Tel. 0121/78.098.

[redacted]A zona Roero: salone, 2 letto, doppi servizi, [redacted] fienile, comoda negozi, [redacted] da L. 25 milioni. Telefonare 011 504.130.

CHALET panoramico Piovà [redacted] saloncino cucina 2 camere servizio box giardino mq 1500 vendesi 24 milioni più 15 milioni dilazioni. Tel. [redacted].

[redacted] libero Avigliana ampio [redacted] tinello cucinino servizi 21 milioni [redacted] mila dilazioni. Tel. 595.273.

GABETTI 011/5767 vende in Aosta zona autoporto fronte SS [redacted] capan[redacted] mq [redacted] palazzina su 3 piani uffici magazzino 2 alloggi ampi spazi di manovra

GABETTI 011-5767 vende Costigliole [redacted] fraz. S. Michele casa di campagna 7 vani bagno stalla 18.000 mq. terreno 75 milioni.

GABETTI 011/5767 vende Uzio via Roma 2 camera soggiorno cucina bagno 2 cantine box riscaldamento autonomo 46 milioni.

GABETTI 011/5767 vende Andezeno 22 km. Torino nuovi soggiorno 2 camere cucina 2 servizi box cantina 70 milioni meno mutuo.

GABETTI 011/5767 vende Cuorgnè in palazzina nuova appartamenti 2-3-4 vani servizi da 27 milioni meno mutuo fondiario.

GIAVENO Valsangone Immobiliare via Pacchiotti 26. Tel. 937.227 aperta tutti i pomeriggi, sabato tutto il giorno tratta i vostri immobili per acquisti e vendite in zona.

[redacted] Pino T.se libero subito villa bifamiliare ampio giardino, vista panoramica. Tel. 748.723 748.213.

[redacted]**LIARESANPAOLO** rustico a Romano Canavese (Ivrea) 15 camere da ristrutturare e cortile. Tel. 011-505.000.

INV. IMM. vende vicino al lago di Candia rustico ristrutturato con terreno L. 21 milioni. Tel. 516.283 - 518.895.

INV. IMM. vende nell'Astigiano casa signorile di salone 3 camere cucina garage 1500 mq di giardino panoramico, centro paese L. 49 milioni. Tel. 516.283 - 518.895.

INV. IMM. vende a 12 km da Gassino bella villa in ottima posizione con 7700 mq di terreno L. 129 milioni. Tel. 516.283 - 518.985.

INV. IMM. vende a Leinì casa centralissima parte libera composta di bar trattoria 2 locali uso ufficio 10 vani uso abitazione L. 38 milioni. Tel. 516.283 518.985.

IPI Coazze. Villa recente costruzione. [redacted] seminterrato mq 110: garage, tavernetta, cantina, lavanderia, locale caldaia. Primo piano mq 170: salone con camino, cucina, office, 3 camere, doppi servizi, terrazzo. Mq 2100 di giardino molto curato con alberi alto fusto e camino barbecue. Tel. 511.382 - 537.066.

IPI Rubiana. [redacted] Europa. villa monofamiliare in posizione panoramica: salone su 2 livelli con caminò centrale, 4 camere, cucina, tripli servizi, terrazzo, locali caldaia e magazzino. 2000 mq giardino. Arredamento completo. Tel. 511.382 - 537.066.

ISOLA d'Elba, Porto Azzurro, tranquilla posizione a 400 mt dal mare. Appartamenti abitabili ottobre 1980. Soggiorno 2 camere cucinino bagno terrazzo 61 milioni meno mutuo fondiario Gabetti 011 5767.

JOVENCEAUX Sauze [redacted]zione alloggio 2 camere tinello bagno posto auto mutuo fondiario. Telefonare 530.085.

PINEROLO collina San Maurizio costruzione fine '800 4 vani da riattare parco secolare mq. 7500 Gabetti 0121/77 448 - 22.851.

RUSTICO indipendente zona suggestiva posizione dominante Castellamonte 9500 terreno L. 13 milioni 500 mila. Tel. 396.635.

SARDEGNA Conca Verde S. Teresa sul mare, fronte isole Spargi Budelli, vendiamo favolose villette tricamere soggiorno cucina doppi servizi cantina, giardino. Pontile Immobilsarda 0789 74.500.

[redacted] di Marinella vendo appartamenti a 20 mt dal mare affare visita sul posto organizzata. Tel. 011 587.014.

SARD[redacted], litoranea Sorso [redacted] vendo villa con stupenda vista mare arr[redacted] 2 letto salone cucina camino bagno grande terrazzo cantina 3000 mq frutteto 48 milioni vero affare. Telefonare 011 587.014.

SARDEGNA S. Teresa Immobilsarda vende bellissima villa padronale 157 mq terreno 1600 mq ubicazione favolosa, [redacted] panorama incantevole 120 milioni. Telefonare 0789 74.500.

SARDEGNA Santa Teresa Immobilsarda vende bellissimi appartamenti bicamere, soggiorno cucina servizi. Arredati 27 milioni tricamere 33 milioni, villini monolocali arredati, giardino 18 milioni. Mutuo. Reddito garantito. Telefonare [redacted]

SARD[redacted] Villasimius vendo villa uni bifamigliare completamente arredata posizione eccezionale giardino. Tel. 011 587.014.

USAV 747.729 vende in Gravere di Susa residence S. Monica ultimi appartamenti in [redacted]va costruzione di prestigio 1-2-3-4 camere servizi box auto e cantina giardino condominiale. Mutuo e dilazioni.

46 Ville, app., camere per vacanze, affitto

SALICE D'ULZIO
affittiamo annualmente eleganti appartamenti completamente arredati composti da: soggiorno due camere zona cott[redacted]tina e box. Per informazioni rivolgersi Edil Case Tel. 548154.

SARDEGNA S. [redacted] Palau Immobilsarda affitta ville appartamenti, [redacted] 0789 74.480.

49 Informazioni

ALLA Sfinge investigazioni [redacted] infedeltà rintracci ovunque via Bruno Buozzi [redacted] angolo via Roma, tel. 534.615.

52 Varie

A. BOOKBERO alloggi ville soffitte cantine acquisto argenteria qui[redacted] tappeti '800 [redacted] grammofoni. Tel. 578.241 - 359.943.

CHIAROVEGGENTE maga cartomante medium diplomata risolve fortuna, leva contrarietà riunisce a persona amata, esiti. Tel. 303.250

Era di passaggio ieri nella nostra città il filosofo Cin Chyna Cin, celebre per [redacted] massima: «Non c'è felicità senza il Ciccarelli». Perchè non seguite il suo consiglio? Oggi stesso [redacted] comperate in farmacia il **Callifugo Ciccarelli.**

I fatti della politica

Disegno di Forattini da la Repubblica

Crisi Usa-Iran

● I nove Paesi della Comunità economica europea hanno reso noto ieri mattina un documento, con cui si chiede al governo iraniano di fissare senza indugi la data precisa per la liberazione dei prigionieri americani che da 160 giorni sono tenuti in ostaggio dagli studenti islamici a Teheran — *riferisce «Paese sera»* —. Gli ambasciatori dei nove Paesi accreditati in Iran sono già stati incaricati, dai loro governi, di rivolgere in comune tale richiesta al presidente Bani Sadr. Il documento precisa che soltanto in seguito a questo passo, e in conseguenza della risposta che riceveranno da Bani Sadr, i nove Paesi della Cee si riuniranno per concordare un atteggiamento comune nelle relazioni future con l'Iran. In sostanza, si tratta di un ultimatum, che tuttavia non esclude la speranza che la pressione occidentale possa avere successo. Il documento esprime «piena solidarietà con gli Usa» nella vicenda degli ostaggi, ma non contiene nessuna adesione alle misure di ritorsione economica proclamate dal presidente Carter, e tanto meno alle «altre misure», non escluse quelle militari, prospettate dal leader statunitense. Il documento dei Nove non coinvolge l'Europa nel suo complesso, ma soltanto la parte politicamente ed economicamente più forte del Continente.

● Durissima replica di Carter agli europei che resistono alla richiesta americana di allinearsi su Washington nelle sanzioni politiche e commerciali contro l'Iran — *scrive «la Repubblica»* —. «Chiedono di essere protetti ma sono insofferenti degli obblighi dell'alleanza», ha detto il Presidente stasera parlando alla convenzione annuale dei direttori di giornale. Carter ha dato libero sfogo alla irritazione americana nei confronti del comportamento europeo e del Giappone non solo per l'Iran ma anche per la crisi afghana. «Alcune Nazioni — ha detto — invocano una leadership ma allo stesso tempo si riservano una condotta indipendente. Chiedono comprensione, ma spesso evitano in cambio di avere comprensione per noi». Nel suo discorso, il presidente ha ribadito che è pronto a fare ricorso a ogni «legittimo uso del potere» per liberare gli ostaggi e che è deciso a usare «ogni mezzo legale» per impedire la partecipazione americana alle Olimpiadi.

Il nuovo governo

● Il Consiglio dei ministri discute oggi le linee programmatiche che Cossiga esporrà nelle sue dichiarazioni lunedì alle Camere — *annuncia «l'Avanti!»* —. Attorno a queste linee, che traducono in termini operativi le indicazioni scaturite dalla trattativa di Villa Madama, hanno lavorato per due giorni i tre ministri finanziari. Ieri il Presidente del Consiglio ha voluto esaminare le varie proposte con i segretari dei partiti della coalizione.

La preparazione del discorso programmatico di Cossiga continua ad essere estremamente faticosa — *nota «l'Unità»* — il tripartito sconta — proprio nel momento della sua nascita — il fatto che un vero programma non c'è soprattutto nel campo della politica economica. Nell'incontro di ieri sera tra il Presidente del Consiglio e i segretari dei partiti della maggioranza — Piccoli, Craxi e Spadolini — questo problema dell'indeterminatezza del programma, e dei contrasti che sussistono dopo la frettolosa trattativa di Villa Madama, è riemerso in tutto il suo rilievo.

● Cossiga — *scrive «Il giorno»* — ha discusso ieri sera con i segretari dei tre partiti di governo il programma che illustrerà stamane in Consiglio dei ministri ed esporrà quindi lunedì alle Camere. E' l'unico episodio concreto di una giornata molto nervosa.

Legge finanziaria

● E' proseguito ieri alla Camera il dibattito sulla legge finanziaria. Sull'esito di questo fondamentale provvedimento — al quale è legata la possibilità che la macchina statale continui a funzionare dopo il 30 aprile, data di scadenza dell'esercizio provvisorio del bilancio — le incertezze e le preoccupazioni diventano sempre più pressanti — *annota «Il tempo»* —. Così come stanno le cose non sembra che il Parlamento possa essere in grado di approvarlo nei termini vincolanti di scadenza dell'esercizio provvisorio; i radicali, che continuano in aula la loro azione dilatoria del dibattito e che hanno intenzione di bloccare, attraverso centinaia di emendamenti, il sollecito proseguimento della discussione, anche ieri non hanno fatto mistero delle loro intenzioni. In particolare l'on. Aglietta, capogruppo, ha ribadito la posizione di «dura critica» del suo gruppo alla legge e ha respinto quello che ha definito un «ricatto» della maggioranza «per i tempi stretti in cui il provvedimento deve essere approvato».

● Ieri sera s'è conclusa alla Camera la discussione generale sulla legge finanziaria per il 1980. Martedì il relatore Manfredi e un rappresentante del governo replicheranno ai deputati intervenuti nel dibattito, e al termine l'assemblea inizierà l'esame degli articoli e degli emendamenti (45 i primi, circa 200 i secondi) — *riferisce «Il popolo»* —. E' difficile dire al momento quando la legge sarà votata. I radicali chiedono rilevanti modifiche su alcuni punti (stanziamenti per la giustizia, per la lotta alla fame nel mondo e lotta alle evasioni) per cessare l'ostruzionismo. A questo scopo hanno deciso di promuovere incontri con i diversi gruppi parlamentari, ai quali sottoporranno le loro proposte.

Le «grane» maggiori per questa tormentata legge finanziaria, in discussione a Montecitorio, — *annota «Avvenire»* — sembravano essere momentaneamente sopite dopo la riunione dei capigruppo di mercoledì sera (e della quale abbiamo riferito ieri): in effetti gli accordi sono stati rispettati e il dibattito generale si è concluso nei tempi stabiliti con gli interventi degli ultimi oratori (in gran parte radicali). Ma l'impressione generale è stata subito fugata da una breve e durissima dichiarazione del vicepresidente della Camera, on. Scalfaro, il quale — come sua abitudine — senza peli sulla lingua ha definito il dibattito in corso «non corretto sul piano costituzionale».

Le lettere dei lettori

Sassi e spiritismo

Poche righe in risposta al lettore che cortesemente ha scritto a proposito del mio articolo «*Quando i sassi volano*», del 1° aprile. Le spiegazioni a proposito del fenomeno, ovviamente, possono essere molte. Si parla di *poltergeist*, di fantasmi, di case «infestate» (ossia abitate da spiriti), ma vi è sempre, a scatenare tali avvenimenti, una persona — generalmente un ragazzo o una ragazza in età puberale — che esprime i suoi conflitti inconsci mediante un magnetismo sul quale non è stata scritta l'ultima parola. Fra qualche anno, forse, anche ciò sarà chiaro; per ora è un enigma come cinquant'anni fa lo sarebbe stato la telepatia, oggi accolta da tutti come fatto naturale.

Ciò che mi sorprende è l'asserzione del lettore che dice: «*... le pseudo regole di Allan Kardec risalgono all'incirca verso il 1848, e non ai primi del Novecento*».

Allan Kardec (pseudonimo, come il lettore ben sa, di Denizart-Léon Hippolyte Rivail), nacque a Lione nel 1804. Il suo *Libro degli Spiriti*, in cui enuncia la dottrina spiritista, è del 1857, ma non provocò molta impressione. *Il Vangelo secondo lo spiritismo*, che coinvolse spiritismo e religione suscitando le prime reazioni cattoliche, è del 1864. Quando Kardec morì, il 31 marzo del 1869, la sua opera era nota solo a un ristretto numero di ricercatori, a una *élite*, non a una massa.

La codificazione spiritista (o spiritualista) di Allan Kardec ebbe un interesse più vasto soltanto dopo il Congresso Spiritista che si tenne a Parigi nel 1900, sotto la presidenza di Léon Denis. Il Congresso accolse e proclamò i cosiddetti «dogmi dello spiritismo». Ecco perché nell'articolo, così cortesemente citato dal lettore, ho scritto che al «*sorgere del 900*» ci si preparava a vedere ballare i tavolini. L'opera di Kardec, scritta un po' prima, comunque intorno al 1848, si diffuse soltanto allora, come una moda irrefrenabile che, a quanto pare, dura ancora oggi, anche se nel frattempo l'uomo è andato a correre in auto sulla Luna.

Renzo Rossotti

Un "presunto evasore"

Ho letto con interesse gli articoli pubblicati sul «libro rosso» presentato in una conferenza stampa dal ministro Reviglio. Vorrei aggiungere le seguenti considerazioni: 1) nell'ambito della mia famiglia sono stati notificati tre «accertamenti». Due per ILOR ed uno per IRPEF. I due accertamenti per ILOR si riferivano ad un reddito per lavoro autonomo inferiore ai sei milioni di lire annue. Nella dichiarazione l'ILOR non era stata calcolata essendo esenti i redditi fino a 6 milioni, ma gli uffici avevano interpretato il mancato calcolo come rinuncia all'esenzione. Uno si riferiva all'IRPEF ed escludeva una detrazione del 50 per cento dell'imposta arretrata di famiglia, forse perché il pagamento effettuato non era stato ben documentato. Tutti questi accertamenti sono stati iscritti direttamente a ruolo impedendo quindi un chiarimento diretto con gli uffici ed innescando il contenzioso.

La commissione di primo grado ha già accettato il ricorso per i primi due accertamenti relativi all'ILOR, si dovrà pronunciare fra breve su quello relativo all'IRPEF. Sarebbe triste se la maggior parte degli accertamenti del «libro rosso» fossero stati eseguiti con gli stessi criteri;

2) la galera minacciata dalla legge in gestazione per ogni infrazione anche se modesta e compiuta senza dolo, non migliorerà certo la piaga della corruzione. Mi dicono che spesso gli inquisiti vengono invitati a contribuire per ridurre il tempo e l'ampiezza degli accertamenti. Quando la legge sarà varata la minaccia di una denuncia all'autorità penale otterrà certo migliori compensi. Non dimentichiamo che un altissimo magistrato richiesto se aveva piena fiducia nella giustizia italiana affermò di essere sicuro che la giustizia italiana è seria ed obiettiva, ma disse anche che se fosse stato accusato ingiustamente di un reato «avrebbe tremato come una foglia».

Lettera firmata

La strada pattumiera

Qualche giorno fa (era una domenica) ho visto un tizio che armeggiava intorno alla sua auto con spazzole, secchi, spugne e stracci. Mentre gli passavo accanto ha estratto il portacenere e ha vuotato una trentina di mozziconi di sigaretta per terra. Mi sono fermato e l'ho visto estrarre i tappetini di gomma e rovesciarli sull'asfalto. Credo che alla fine del suo lavoro sia rimasto accanto al marciapiede una montagnola di sporcizia, ma che in compenso la sua auto fosse pulitissima e lucente.

E' mai possibile che la gente abbia un tale disprezzo per quello che è di tutti? La strada non è un letamaio, non serve per buttarci quel che si vuole. Ho letto che negli Stati Uniti multano chi butta la cicca dall'auto: a uno così dovrebbero impedire di usare l'auto per una settimana.

Lettera firmata, Cuneo

Come insegnerei il sesso

Vorrei anch'io dire la mia su quanto concerne l'insegnamento sul sesso, non solo sui teleschermi ma anche nelle scuole. A mio avviso basta dire al bambino, possibilmente prima di frequentare la prima elementare, che i maschi sono fatti così e le femmine sono fatte così; che le femmine sono fatte così per poter diventare mamme, senza bisogno di dare ulteriori spiegazioni, le quali si riveleranno da sole quando il bambino frequenterà la strada e la scuola.

Corrado Bolognesi

Crede nello sport

Anche se l'argomento è scottante io desidero parlarne francamente. Mi riferisco al mondo dello sport e precisamente alla disciplina del calcio. Credendo fermamente nello sport mi ribello con tutte le mie forze e dico che se qualcuno avesse sbagliato è giusto che paghi, ma il calcio deve continuare anche dopo il terremoto e la tragedia che lo ha colpito.

E' inutile imprecare e disperare; anche se il mondo sportivo è rimasto colpito profondamente, forse in parte se lo è meritato, nel senso che ha la colpa di aver troppo osannato questi «idoli».

Avonne Cobelli

Da un settimanale all'altro

da «Il Mondo»

Professione: cacciatore di suoni

La ripresa e la registrazione del suono e le sue applicazioni in moltissimi campi — scrive *Il Mondo* — rappresentano oggi concrete possibilità di lavoro per chi voglia dedicarvisi professionalmente. Non è però facile apprendere e approfondirne le tecniche. I corsi Audio 80, in programma a Milano dal 30 giugno al 16 luglio, organizzati dalla Polinia hanno appunto lo scopo di preparare tecnicamente coloro che sono interessati a intraprendere questa carriera, nonché tutti gli appassionati del settore. «E sono molti», dicono alla Polinia, «l'anno scorso abbiamo organizzato a Venezia un primo esperimento di corsi di tecnica della registrazione e uso del suono, con la partecipazione di oltre 300 persone».

I corsi che la Polinia propone quest'anno tengono conto dell'esperienza veneziana: il problema era di definire meglio i gruppi di argomenti trattati in ciascun corso per meglio concentrare su di essi l'interesse dei partecipanti. Partendo da questa considerazione, il programma di quest'anno è stato articolato in cinque corsi e quattro seminari. I primi quattro corsi (Tecniche di registrazione del suono, Suono e immagine, Tecnica audio per stazioni radio-tv, Protesi acustica e terapia protesica) durano cinque giorni e hanno un costo che va dalle 125 alle 170 mila lire.

Il quinto, che dura tre giorni, costa 340 mila lire e permette di effettuare un'esperienza in studio sul modo di arrivare alla registrazione di un disco partendo dalla esecuzione musicale in una sala di registrazione.

I seminari, invece, durano un solo giorno e costano 55 mila lire: trattano di sonorizzazione degli spettacoli.

Disegno da Lotta Continua

io, tu e gli altri...

nel regno della pelle e della pelliccia

conbipel *per me, per te, per gli altri*

COCCONATO strada Bauchieri 1, tel. 0141/485.000
TORINO corso Bramante 27/29, tel. 011/596.256
ALESSANDRIA piazza Garibaldi 11, tel. 0131/445.922
MERATE Località Roncadelle - Città Mercato Rinascente
BRESCIA Città Mercato Rinascente

Mercato fiacco ancora perdite

TORINO — La settimana chiude con il mercato che, mutata nuovamente tendenza, perde quanto ieri aveva recuperato. Sono stati infatti gli stessi comparti che in evidenza per i recuperi conseguiti nella precedente seduta hanno oggi perduto diverse posizioni. Così fra i finanziari regrediscono del 6 per cento le Finsider, dell'1,65 le Ifi e negli immobiliari appaiono deboli le Roma (—3,84 per cento). Anche il comparto degli assicurativi è apparso cedente con flessioni più marcate per le Ras (—2,69%); cedimenti, ma più contenuti, per Generali, Milano ord. e priv.

Olivetti e Fiat hanno seguito la tendenza generale iscrivendo arretramenti di una certa entità. Più stabili i valori locali con lievi miglioramenti per Schiapparelli, Florio, Paramatti, Torino Nord. Nel settore del reddito fisso richiesti i Cct che registrano un generale miglioramento dei corsi; trascurati i valori obbligazionari.

FIXING: Fiat ord. 1984, 1978; priv. 1584; Generali 49.050.

MILANO

Resistenza di fondo con finale fiacco. Anche l'ultima riunione di Borsa ha confermato la tendenza riflessiva derivante dall'incertezza dei vari problemi esterni ed interni, che hanno prevalso praticamente per tutta la settimana. L'avvicinarsi delle scadenze tecniche ha naturalmente sollecitato un graduale alleggerimento delle posizioni, di conseguenza anche il settore dei premi è apparso oggi molto fiacco.

La riunione ha messo ancora in luce la prudente attesa del mercato. Anche i contrasti in atto sul mercato dei cambi, le fluttuazioni alterne dell'oro hanno contribuito a frenare ogni iniziativa lasciando sempre la prevalenza dell'offerta. In apertura sono stati fatti comunque prezzi più resistenti, specialmente sui valori patrimoniali, mentre al listino la pressione delle vendite ha provocato maggiori cedimenti in quasi tutti i settori, specie nelle ultime battute.

La settimana operativa si è così conclusa su livelli molto calmi con una flessione dell'indice molto marcata. Dopo Borsa fiacco. Reddito fisso ancor più povero di affari con fondo resistente e tono discreto per i Buoni del Tesoro.

Ecco le quotazioni:

Abeille 16.450; Aedes 3820; Alitalia 1179; Alivar 7300; Alleanza 17.100; Anic 8,50; Assicuratr. 26.799; Autos. To-Mi 1000; B.co Roma 10.955; Beni Imm. or. 538; Beni Imm. pr. 563; Binda 1005; Breda 1351; Brioschi 1500; Burgo or. 7620; Burgo pr. 6730; Caffaro 475; Cantoni 8825; Carlo Erba or. 2700; Carlo Erba pr. 2400.

Cascami 5700; Cementir 1150; Ciga 2380; Cir 9400; Comit 11.370; Comp. Milano or. 9150; Comp. Milano pr. 8360; Comp. Toro or. 13.400; Comp. Toro pr. 7591; Cond. Acqua 220; Credit 1540; Cucirini 29.000; Dalmine 128,25; De Ferrari 1750; E. Marelli 345; Eridania 5516; Eternit 499; Falk or. 4100; Falk pr. 3700; Fiat or. 1974; Fiat pr. 1580,50.

Finmare 65,25; Finsider 77,25; Fisac 2030; Fond. Incendio 7355; Fond. Vita 30.200; Generalfin 655; Generali 49.000; Gilardini 4125; Gim 4830; Ginori 111; Ifi pr. 2399; Ifil 4180; Ilssa Viola 1675; Imm. Roma 50,75; Iniziativa 12.500; Interbanca 14.980; Invest 2170; Isvim 5900; Italcable 6050; Italcementi 1900.

Italgas 798; Itali Ass. 17.600; Italsider 301; La Centrale 8900; L'Ausiliare 7700; Lepetit or. 26.000; Lepetit pr. 25.300; Linificio 930; Magneti M. 590; Magona 2900; Marzotto 1500; Mediobanca 43.300; Metalli 3800; Mira Lanza 16.455; Mittel 1097; Mondadori pr. 4109; Montedison 163,50.

N.A.I. 435; Nord Milano 1099; Olcese 50; Olivetti pr. 1654; Pacchetti 71; Pertusola 2180; Perlier 1980; Pierrel 810; Pirelli e C. 2025; Pirelli S.p.a. 670; Ras 113.000; Risanamento 11.570.

Saffa 5970; Sai 11.110; Sarom 680; Sifa 914; Silos 3420; Sip 1215; Sme 2090; Stampati 8575; Standa 1607; Stet 1300; Tecnomasio 426; Tosi Franco 26.680; Trafileria 810; Un. Manifat. 17.900; Viscosa or. 630; Viscosa or. 630; Viscosa pr. 481; Westinghouse 16.510.

Alcune oscillazioni: Generali 49.160, 49.000; Fiat ord. 1981, 1974; priv. 1585, 1580,50; Montedison 165,25, 165, 163,50; Viscosa 629, 630; Olivetti priv. 1652, 1654; Toro 13.600, 13.400; Sai 11.080, 11.110; Ifi priv. 2395, 2399; Burgo 7725, 7620.

Prezzi informativi: sterlina oro vecchio 160.000 - 170.000; sterlina oro nuovo 173.000 - 183.000; marengo svizzero 110.000 - 120.000; oro fino 14.800 - 15.300; argento 400 - 450.

GENOVA

Mercato azionario riflessivo, con pochi scambi.

Centrale 8980; Generali 48.975; Ras 113.000; Meridionali 663; Nni 450; Viscosa ord. 628; Viscosa priv. 500; Finsider 80; Italsider 301,50; Fiat ord. 1980; Fiat priv. 1576; Sip 1213; Montedison 165,25.

REDDITO FISSO A TORINO

Titoli	10-4	11-4	Titoli	10-4	11-4
VALORI DI STATO			- 7% '72 II	68 50	68 50
Rendita 5%	63 50	63 50	A.F.S. 7% '70	69 80	70
Edil. Scol. 5,50% 58	85	85	- 10% '75 II	92	92
- - 5,50% 69	81 50	81 50	P.S.Agr. 6% Sp VIII	70	70
- - 6% 70	79	79	- 7% II	68	68
- - 6% 71	78	78	ICIPU vent. 6%	73 70	73 50
- - 6% 72	75	75	- - 7% I	71	71
- - 9% 75/90	79	79	Imi XXVI 6%	74 80	75 20
- - 9% 76/91	80 80	80 80	- XXIX 7%	75 65	75 35
- - 10% 77/97	86	86	- XXXIII 7%	75 80	75 30
C. Cr. Tes. 1/6/80	99 55	99 55	- XXXVIII 7%	68	68
- - - 1/8/80	99 35	99 45	- XLII 8%	67	67
- - - 1/12/80	99 20	99 30	- IL 10%	79	79
- - - 1/3/81	99 20	99 70	Isvalmar 7% '21 XIX	77 70	77 70
- - - 1/5/82	98 30	98 50	- 6% XIII	88 50	88 50
- - - 1/7/81	97 30	97 60	Torino Aem 5,50% 60	82	82
- - - 1/7/82	97 20	97 50	- - 5,50% 62	81	81
B.T.N 5,50% 1982	85 50	85 60	S. Paolo 5%	85	85
B.T.O. 10% 1981	97 10	97	- - 6% conv	86	86
- 12% 1982 I	95 50	96 10	S. Paolo 6%	81	81
- 12% 1982 II	95 60	95 70	- - 7%	79 50	79 50
- 12% 1983	93 60	93 57	- - 9%	84 50	84 50
- 12% 1984 I	93 60	93 57	- O.P. 6% ex 5%	88 50	88 50
- 12% 1984 II	93 50	93 60	- - 6%	88 50	88 50
- 12% 1987	—	—	- - 7%	88	88
OBBLIGAZIONI			- - 9%	78	78
Enel 6% '66 II	78	78	Banco Napoli 6%	85 50	85 50
- - 6% II	69 80	69 80	Cr. F. Sicilia 6%	85	85
- 7% '73	65 30	65 10	Cr. I. Sar. 6% '69	83	83
Enel '74 indicizz.	130 90	130 50	- - 7% '70	84	84
- 10% '75 II	94 30	94	C. R. PP.LL. 6%	80	83
- '77 ind. II	116	116 80	M. Paschi 6%	95	95
- 12% '78 I	93 30	93 30	F. Piem. V.A. 6%	81	81
- 12% '78 II	92 70	92 70	Fiat 5,50% '60	—	—
I.R.I. 6% '64	86 30	86 30	Olivetti 5,50 '62 II	95 10	95 10
I.R.I. 6% '65	82 50	82 50	Catini 5,50% '62	86 80	86 80
Autostrade 6% '66 I	71 20	71 20	Viscosa 6% '64	86 50	86 50
- 6% '69	68	68	Rumianca 5,50 '62	89	89
- 7% '72	76	75 70	Città Milano 10% '75	88 80	88 80
OO.PP. 6%	59 10	59	RIV 5,50%	73	73
- 7%	59 20	59 20	Lancia 5,50% '62	95 20	98
- 8% Auto '75	55 50	55 70	Tor.-Sav. 5,50%	82	82
- Int. St. 6% IV	69 40	69 40	**OBBLIG. CONVERTIBILI**		
- Int. St. 7% IV	67 20	67 20	M. Olivetti 12%	194	194
- Anas 6% 68	57	57	M. Sip 7%	80 90	80 90
- - 7% 72 I	57 15	57 30	M. Viscosa 7%	94 50	94 50
- Autostr. 7% II	57 30	57 30	Liquigas 7,50% '70	—	—
FF.SS. 6% '66 I	76 30	76 30	Iri Stet 7% 73/88	80 80	80 80
- 6% '67	74 20	73 90	S. Paolo II. 12%	124	124

LE AZIONI A TORINO

ALIMENTARI		
Alivar	7250	7250
Eridania	5850	5600
Florio	480	495
Imm. Agr. Vitt.	13650	10600
Romana Zuccheri	—	—
ASSICURATIVI		
C. Ass. MI ord.	9025	8980
C. Ass. MI priv.	8400	8350
Comp. Latina ord.	805	805
Comp. Latina priv.	405	405
Generali	49050	49000
RAS	115350	112500
SAI	11100	11100
Toro Ass. ord.	13650	13600
Toro Ass. priv.	7540	7540
BANCARI		
B. Comm. Italiana	11500	11500
Banco di Roma	11200	11200
Credito Italiano	1540	1540
Interbanca priv.	15325	14800
Mediobanca	43550	43500
CARTARI - EDITOR.		
Burgo ord.	7850	7850
Burgo priv.	6750	6750
Cart. Ital. Riunite	437	435
CEMENTI - CERAMICHE		
Pozzi Ginori ord.	110	110
Pozzi Ginori risp.	114	114
Eternit ord.	520	520
Eternit pref.	550	550
Unicem	7800	7800
CHIMICI		
Anic	8 50	8 50
Italgas	800	800
Liquigas ord.	—	—
Liquigas priv.	—	—
Liquigas risp.	—	—
Mira Lanza	16700	16700
Montedison	165	164
Paramatti	1200	1205
Pierrel	812	812
Rumianca	—	—
Saffa ord.	6100	6100
Saffa risp.	6800	6800
SAIAG	1360	1360
Schiapparelli	590	600
COMMERCIO		
Rinascente ord.	124	121
Rinascente priv.	84	85 25
Silos Genova	3400	3400
COMUNICAZIONI		
Alitalia priv.	1150	1150
Autostr. To-Mi	990	990
Italcable	6080	6032
NAI	450	450
SIP	1230	1215
Torino Nord	86 50	85 50
ELETTROTEC.		
M. Marelli	595	595
E. Marelli	348	348
FINANZIARI		
Bastogi IRBS	675	675
Borgosesia ord.	3470	3470
Borgosesia risp.	2870	2870
Centrale	8980	8980
Finsider	80	75
GIM	4900	4900
IFI priv.	2415	2375
IFIL	4190	4170
Invest	2190	2190
Mittel	1080	1080
Fiscambi	2720	2710
Pirelli & C.	2040	2040
Pirelli S.p.A.	675	675
SAROM	725	725
SME	2080	2080
SMI	3810	3810
SIFA	910	910
STET	1302	1303
IMMOBILIARI		
B.I.I. ord.	550	540
B.I.I. priv.	580	570
Condotte Acqua	225	225
Fer-Co	192	193
Gen. Imm. Sogene	52	50
I.P.I.	2350	2300
ISVIM	8540	8540
Risan. Napoli	11800	11800
MECCANICI - AUTOM.		
Castagnetti	1080	1080
FIAT ord.	—	—
FIAT priv.	—	—
Gilardini	4150	4150
Graziano	1199	1199
Olivetti ord.	2015	1986
Olivetti priv.	1690	1650
Westinghouse	17200	17200
MINERARI ED ESTRATTIVI		
Dalmine	133	133
Fornara	487	482
Italsider	300	300
Talco Grafite	34500	34550
TESSILI		
Cantoni	9000	9000
Fisac	2060	2060
Snia Visc. ord.	629	629
Snia Visc. priv	470	470
DIVERSI		
Acque Potabili	755	755
CIGA	2350	2350
CIR	9350	9300
Pacchetti	75	75
OBBLIG. CONVERTIBILI		
B.I.I. 7% 73/88	72	72
GIM 6% 73/88	159	159
M.C. Er. 7% 73/88	89 50	89 50
M.S. Vis. 7% 73/88	95	96
M.S. Spir. 7% 73/88	115	115
M. Mont. 7% 73/88	74 30	74 30
M. Oliv. 12% 79/89	194 50	194 50
Met. Ital. 6% 73/88	169 50	169 50
Mira L. 12% 77/82	103 80	103 80
IRI Stet 7% 73/88	81	81

I toscani bevono poco latte

• *Il consumo medio procapite del latte in Toscana è di 48 litri, contro i 68 della media nazionale, i 221 dell'Irlanda, i 144 del Regno Unito, i 138 dell'Olanda. Oltre ad una «campagna» per aumentare il consumo, è in corso anche un processo di razionalizzazione degli impianti lattiero-caseari, che dovrebbe accrescere e migliorare la produzione.*

Tira la produzione

• *La produzione industriale continua a tirare; secondo i dati provvisori resi noti ieri dall'Istat, l'indice calcolato con base 1970 ha raggiunto nel febbraio 1980 il livello 113,4 con un aumento del 12 per cento rispetto al febbraio 1979. Nel febbraio di quest'anno si è avuto un giorno lavorativo in più, ma la tendenza ad un sostenuto ritmo produttivo resta comunque molto evidente.*

La legge sulla riconversione

• *Il mancato coordinamento, in sede di stesura definitiva della legge 675/77 di ristrutturazione e riconversione industriale, dei numerosi apporti susseguitisi nel tempo e conseguenti ai diversi orientamenti politici ha reso ancor più laboriosa la realizzazione degli adempimenti previsti per la pratica applicazione di quanto giustificato dalle complesse e rilevanti finalità della legge stessa. Ciò ha comportato un lungo ritardo nell'attuazione della legge che ha obbligato le imprese a procrastinare almeno in parte la realizzazione di iniziative di ristrutturazione e riconversione, aggravando pertanto la crisi di alcuni importanti settori.*

Il piano di risanamento Alfa

• *Il piano di risanamento dell'Alfa Romeo è stato presentato ieri al comitato di presidenza dell'Iri dal presidente della Finmeccanica, Viezzoli, dal presidente della società automobilistica, Massacesi, e dall'amministratore delegato, Innocenti.*

La "caduta" del dollaro

• *Seconda giornata di caduta per il dollaro che ieri ha perduto altre 10 lire che aggiunte alle 27 perdute mercoledì fanno 37 lire in due giorni; inversione di tendenza per l'oro che dopo le ultime impennate ha ceduto terreno in varia misura su tutte le piazze; lira in rafforzamento su tutte le principali valute, ad eccezione del franco svizzero, nei confronti del quale ha perso 3 lire e 63 centesimi. In una giornata solo apparentemente calma ma di consistenti cambi, la lira ha conseguito un apprezzamento di rilievo non solo nei confronti del dollaro che è sceso a 872 ma anche sulla sterlina, che ha avuto una caduta di 17 lire e 13 centesimi (in due giorni la valuta britannica ha perduto 40 lire). La nuova flessione del dollaro, determinata dalle ripercussioni della tensione Usa-Iran, da vendite di realizzo e da diffuse incertezze degli operatori.*

Incassati con i pedaggi oltre 313 miliardi di lire

Sotto il Bianco e il Gran S. Bernardo transitati già 21 milioni di veicoli

AOSTA — Dalla data di apertura al traffico (19 marzo 1964 per il Gran San Bernardo e 19 luglio 1965 per il Monte Bianco) al 31 marzo scorso sono transitati nelle due gallerie circa 21 milioni di veicoli, di cui oltre 16 milioni e mezzo di auto, 293 mila torpedoni, 3.600.000 camion.

Gl'incassi superano i 313 miliardi e mezzo di lire e le persone transitate sono state circa 63 milioni. Al Traforo del Monte Bianco sono passati, nei due sensi, 13.780.000 veicoli, di cui oltre 3.500.000 autocarri, 10.050.000 auto e poco più di 191 mila torpedoni; al G. S. Bernardo i transiti complessivi sono stati 7.129.000, di cui 6.480.000 auto, 61.143 camion e circa 102.000 torpedoni.

Nel primo trimestre di quest'anno la galleria del Monte Bianco è stata utilizzata da poco più di 271 mila veicoli (aumento del 6,31 per cento rispetto allo stesso periodo dell'anno scorso), con una media giornaliera di 2980 mezzi; le autovetture sono state 113.359 (con una flessione dell'1,66 per cento rispetto al 1979), i camion 154.356 (incremento del 12,84 per cento) ed i torpedoni 3460 (aumento del 14,42 per cento). In marzo i transiti dei camion hanno toccato il primato giornaliero di oltre 3000 mezzi. Per il G. S. Bernardo i transiti nel trimestre sono stati 78.190 (aumento del 10,81 per cento rispetto allo stesso trimestre dell'anno scorso).

Le autovetture sono state 59.276 (aumento del 7,91 per cento), i camion 17.542 (aumento del 18,13 per cento) ed i torpedoni 1372 (aumento del 75,90 per cento). Il continuo incremento del traffico internazionale ha riproposto l'esigenza di adeguare la rete viabile alla nuova realtà. Il problema è stato affrontato recentemente dal consiglio regionale e dalla fase di progettazione si dovrebbe passare l'anno prossimo alla realizzazione di una strada a quattro corsie per Courmayeur ed all'ampliamento di alcuni tratti della statale G. S. Bernardo. Per il Monte Bianco occorreranno 5-6 anni di lavoro ed un palo d'anni per il G. S. Bernardo.

Giuseppe Margot

Consumo Vodka ora l'Italia è al 3° posto

L'Ente sovietico per l'esportazione ha reso noti i dati relativi alla vodka. «Gli italiani — nota l'Unione Nazionale Consumatori — figurano al terzo posto nel mondo fra gli importatori di questa bevanda, con circa 450 mila litri, preceduti soltanto dagli Stati Uniti d'America e dalla Germania Federale».

Per il «Vinitaly» che s'apre domenica

I migliori vini di Asti in esposizione a Verona

ASTI — La Camera di Commercio di Asti parteciperà alla 14ª edizione del «Vinitaly», che si terrà a Verona dal 13 al 20 aprile prossimi.

Alla manifestazione saranno presenti numerose ditte astigiane fra quelle che hanno preso parte alla «Douja d'Or» di settembre ed hanno conseguito in tale occasione l'attestato di eccellenza per i loro vini.

Il vino astigiano salirà nuovamente sulla prestigiosa ribalta della città veneta, verso la quale confluiscono acquirenti e visitatori di livello internazionale. Questa iniziativa rientra nei programmi promozionali che da tempo la Camera di Commercio di Asti e l'Ente Valorizzazione Vini Astigiani sviluppano in favore della vitivinicoltura locale di qualità.

Lo scorso anno i vini «Douja» ebbero notevoli affermazioni alla rassegna veronese: il successo ottenuto ha imposto la loro presenza all'edizione Vinitaly '80. Per tutta la durata della rassegna veronese, inoltre, sarà esposta in un locale appositamente allestito in fiera, la serie di tavole che hanno composto la 2ª Mostra nazionale di grafica umoristica dedicata al vino

• **Borse di studio** — Ai giovani laureati che intendono perfezionarsi all'estero nel campo della cultura economica si offre la possibilità di concorrere a 25 borse di studio. Le mette a disposizione anche per il 1980 l'Istituto Bancario San Paolo di Torino.

Ultimate in 9 mesi solo 3668 abitazioni

A Torino costruite meno case

Anche l'anno scorso, a Torino e in provincia, s'è costruito poco. La crisi della casa resta drammatica. Servirebbero tanti alloggi, invece ne sorgono sempre meno. E di anno in anno la situazione s'aggrava.

Gli ultimi dati su Torino e provincia li fornisce la rivista della Camera di Commercio. La pubblicazione riporta che nei primi nove mesi del '79 in provincia di Torino sono state ultimate 3668 abitazioni, il 44,2 per cento in meno rispetto allo stesso periodo del '78. I vani costruiti, in totale, sono stati 23084 (—48,8 per cento). Viene fatto osservare che la situazione è peggiorata a Torino più che in provincia.

Quanto alle opere iniziate, con riguardo alla sola edilizia residenziale si è notato un calo sia per le abitazioni — (2720 unità iniziate, il 31,7% in meno rispetto ai primi nove mesi del '78) — che per i vani (— 29,1% e 18.182 vani iniziati).

Le progettazioni hanno riguardato 835.769 mc (— 35,3% sul 1978), di cui 54.240 concernenti Torino (— 71,7%).

Per quel che riguarda l'edilizia non residenziale, i dati disponibili segnalano variazioni negative, sempre tra i primi nove mesi del 1978 e il corrispondente periodo di quest'anno, per le opere iniziate (— 11,4% per i complessivi 1.981.928 mc di volume) e per quelle progettate (— 4,6% per 2.388.776 mc). L'unico elemento positivo è costituito dalle ultimazioni, cresciute del 24,2%

e. fu.

STAMPA SERA

Temperatura ore 12 a Torino: +9 - Ieri max +16 min +7

Situazione TEMPO PREVISTO: sulle regioni settentrionali, su quelle centrali e sulla Sardegna in prevalenza sereno. Al Sud e sulla Sicilia nuvolosità variabile più intensa sulle regioni dei versanti Adriatico e Jonico dove si avranno precipitazioni. TEMPERATURA: in aumento al Nord, al centro e sulla Sardegna, senza variazioni al Sud.

in Italia		
Bolzano	+ 1	+15
Verona	0	+14
Milano	+ 1	+15
Firenze	+ 6	+14
Bologna	+ 3	+14
Roma	+ 6	+16
Napoli	+ 3	+12
Reggio C.	+ 8	+14
Palermo	+ 8	+12
Aosta	+ 1	+12
Alessan.	+10	+15
Asti	+ 5	+14
Cuneo	+ 4	+15
Novara	+ 5	+14
Vercelli	+ 6	+13
Biella	+ 5	+13
Genova	+ 8	+17
Imperia	+10	+16
Savona	+ 9	+17

all'estero		
Amsterdam	+ 8	+12
Atene	+10	+17
Bangkok	+31	+35
Beirut	+14	+20
Bruxelles	+ 7	+12
B. Aires	+17	+26
Il Cairo	+18	+29
Francoforte	+ 2	+ 9
Ginevra	0	+ 7
Helsinki	+ 1	+ 7
Londra	+ 7	+13
Madrid	+ 6	+19
Montreal	+ 7	+11
Mosca	+ 1	+ 2
New York	+13	+14
Oslo	— 2	+ 7
Parigi	+ 6	+11
S. Francis.	+12	+22
Stoccolma	0	+ 3

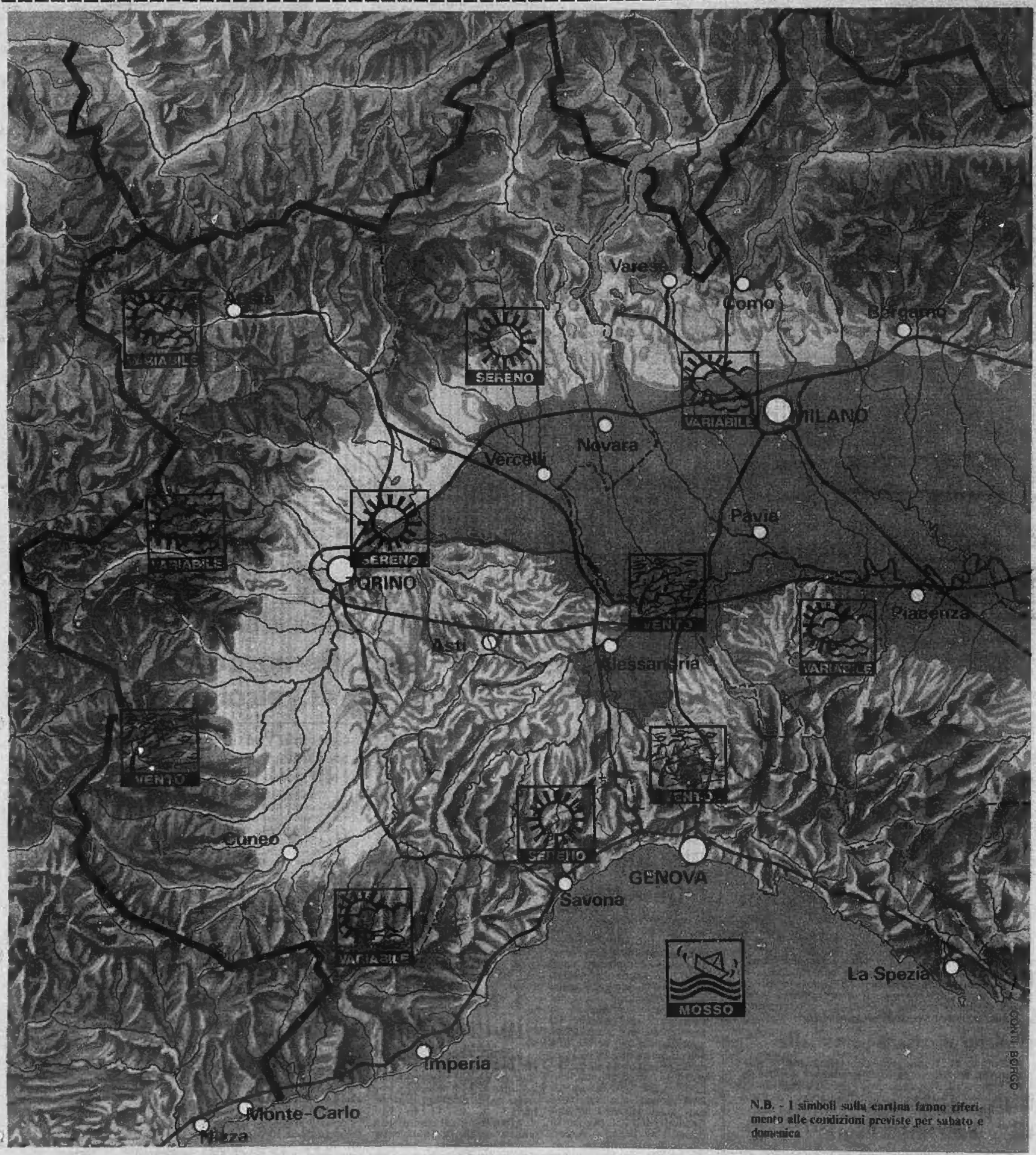

N.B. - I simboli sulla cartina fanno riferimento alle condizioni previste per sabato e domenica

PREVISIONI DEL TEMPO: SOLE DOMENICA (CON PAPA A TORINO)

L'aria fredda proveniente dal Nord-Atlantico che è affluita sul Mediterraneo centrale, sia in vicinanza del suolo che alle quote più alte, ha in pratica caratterizzato, sia pure con alterne fasi, le condizioni del tempo in questi ultimi giorni, sulle nostre regioni. La sua influenza tende però a ridursi ed aria più temperata, originatasi in una vasta zona di alta pressione localizzata ad ovest della Gran Bretagna, si porterà gradualmente sul Piemonte e sulle zone circostanti. Di conseguenza, la pressione atmosferica, mantenutasi finora su valori inferiori a quelli medi stagionali a causa del ripetuto passaggio di perturbazioni veloci, andrà sensibilmente aumentando. Nessun sistema nuvoloso di una certa consistenza è previsto per il prossimo fine settimana. In particolare, nella giornata odierna su tutte le regioni nord-occidentali il cielo si presenterà sereno o poco nuvoloso al mattino, mentre qualche nube cumuliforme pomeridiana potrà formarsi sul Piemonte e sulla Lombardia ma gli eventuali rovesci temporaleschi dovrebbero interessare esclusivamente le zone montuose. Ampi rasserenamenti subentreranno dalla serata.

La temperatura si manterrà su valori ancora inferiori alla media ed i venti, sempre settentrionali, avranno debole intensità in pianura e moderata intensità sulle Alpi e sulle Prealpi. Qualche rinforzo è prevedibile sul Mar Ligure che sarà localmente mosso. Un ulteriore miglioramento si verificherà per sabato e per domenica con limitati addensamenti sulle Alpi, specialmente nelle ore calde del giorno. La temperatura aumenterà progressivamente; i venti deboli da nord attenueranno ulteriormente il moto ondoso sul mare. Durante la notte e nelle prime ore del mattino foschie anche dense potranno ridurre parzialmente la visibilità che però, nel complesso, si manterrà buona.

Carlo Rodi